青島時報

中華郵政特准掛號立券特別優待寄遞之報紙

社址 南山路八號　電話 三三五五號　郵政信箱 一四三號

第三千七百四十七號

今日出三大張

登記證 中宣會中字壹肆肆貳號 內政部警字陸貳捌號

電報掛號 二五一四號

中華民國十三年九月一日發行

印刷所 南山路臨民印刷局

本報價目 本埠	本報價目 外埠	廣告價目 普通	廣告價目 特別
零售每份大洋四分　每月大洋一元　半年五元四角　全年十元	每月大洋一元二角　半年六元六角　全年十二元四角	△每英寸每日五角每月三元△全面每月二百元每日五十元△半面每月一百元每日三十元△長期廣告面議	△每英寸每日一元每月五元△全面每月四百元每日七十元△半面二百元每日四十元

服食魚肝油之困難……如何解決

請即日起改服康福多

▲魚肝油之缺點

魚肝油之滋補效力，人人皆知，但魚肝油之腥氣，人皆厭惡，故魚肝油之缺點—臭味腥氣，婦孺尤難入口，且消化不易，胃弱者尤不宜，故魚肝油效力雖大，人皆視爲畏途！

▲魚肝油之禁忌

魚肝油還有些缺點—敗壞胃口—引起泄瀉，故凡胃腸有障碍者，及身體正在發熱者，絕對須禁忌之！

凡服用魚肝油而感覺困難者或欲得魚肝油之功效而不能服者：請即日起改服康福多

▲康福多之優點

康福多之主要成分，係用魚肝油之精華「軋局爾」製成，滋味甘美，毫無腥臭，無礙胃腸消化，且能健胃增食，調和胃腸，即遇身體發熱之時，亦無禁忌。

▲康福多之特點

康福多實具魚肝油所有之一切功效，而毫無魚肝油之流弊，且康福多中含有其他「强腦」「補血」「健肺」諸成分，故又有魚肝油所不具之功效！

康福多既能滋補又可治咳

▲傷風咳嗽，服康福多即愈●
▲肺病咳嗽，服康福多根治●

因康福多中，既有幾阿蘇怪阿寇野櫻餡等治咳之成分，可以減退氣管支發炎，祛除膩痰，治愈咳嗽，更有魚肝油精華軋局爾，鐵，錳，鉀，鈣，等補益成分，强壯身體，增進抵抗能力，故傷風咳嗽服之，即可痊愈，肺病咳嗽服之，可以根本治療，非但祛痰療咳，且可轉弱爲强。

純淨康福多 爲男女老幼均宜常服之滋補品，如胃呆退食，面黄肌瘦，精神委靡，腦力減退，一切衰弱，虛弱，服之均有大效，凡肺氣不調，感冒咳嗆，服之有順氣補肺，祛痰療咳之功，凡產後，病後服之有開胃補血恢復健康之功。凡身體虛損，一切弱症，服之有改善體質，助長發育之功。

幾怪康福多 在純淨康福多中再加幾阿蘇，怪阿寇二藥，故名幾怪康福多，其功效與純淨康福多相同，惟因多加幾怪二藥，故更可爲治療一切肺病之特效藥，如患頑固咳嗆或咳嗽兼吐濃痰者，以及肺癆，腸癆，瘰癧，童癆等症，尤宜服之。

康福多一月瓶 容量特多，足夠服食一月之用，仔細計算，爲滋補藥中最低廉者，亦爲滋補藥中最靈效者，外埠每瓶只售二元五角　各大藥房均有出售

康福多總發行所　上海英租界淡水路正德大藥廠謹啓

本市經理處　漢成藥房　神州藥房　惠東藥房　新民藥房　漢美藥房　青島藥房　華新藥房　共和藥房　南洋藥房　金星藥房　膠東藥房

PONSOL 永保晒霖 註册商標

永保晒霖

長年累月　保證切實　在烈日下　在大雨中　不變顏色

永保晒霖色布之字典

濟南利民機器織染廠獨家經染兼總批發各大布店均有出售

美商恆信洋行謹啓　濟南商埠昇平街廿三號

海泊路轉角濰縣路九十三號　電話六一六六

青島開泰祥磁器百貨店

二十五週紀念大減價三星期 自二十八日起

實行廉價　歡迎參觀　破格賤賣　並希指導

本號兼售航空券

賽臥龍揣骨神相

揣骨科學相法所奇者來賓不用開口祇須靜默一分鐘便知來人已往未來吉凶禍福致於妻妾賢愚子女多少偏財得失營業成敗一切疑難等等當時解決敢說言必有中　掛金五角　寓天津路東華旅社十五號

裕豐鐵工廠 發售

經濟化模範爐（特價）啓事

每隻祇售國幣十元正

用戶利益　凡購用本廠出品經濟化模範爐者均由本廠負責裝置惟烟筒在外

特色＝經濟省煤　熱力强大　清潔耐久　使用便利

保証＝本廠保證使用在一年以內如發生不良情事請隨時通知本廠立即派工修理不取分文

發售地點　本市雲南路卅六號　裕豐鐵工廠賬房　電話四三四二號

本廠特製經濟化模範爐係特請專家根據科學方法製造屢經試驗非特熱力强大且省煤耐用各種優點不勝枚舉絕非市上一般貨品所能望其項背效用既如此之優異又係完全國人所自造際此創製伊始不計成本特價發售如蒙　各界惠顧無任歡迎謹請　公鑒

裕豐鐵工廠謹啓

冀東僞組織內部齟齬
殷汝耕離通潛赴玉田
古北口開到日兵將移駐密雲
宋哲元昨召集蕭振瀛等商談
日軍趕築機場程克因病留平

天津二十九日電 二十八日，殷汝耕偕浪人避往玉田縣，通縣城內由張慶餘部保定隊佈防。

又電 戰區內昌黎遷安臨榆盧龍四縣，及山海關公安局長蘇玉琪，均不肯附逆，離任赴保定報告，各縣暫由科長維持，庶政皆停，僞組織正覓人接替，二十七日殷汝耕派王峙赴榆關查視中央及冀省機關，并接充公安局長，戰區內附逆縣長，除豐潤縣張人鑫，灤縣陳曾栻最積極外，其他各縣長皆存觀望，各縣士紳多聯銜函省請速除亂萌。

北平二十九日電 榆訊，昌黎樂亭盧龍遷安臨榆等縣長，因不願參加僞冀東自治委會，二十七日已先後離職赴保，該會駐唐辦事處，已派員接收各縣府，榆特種公安局亦被接收，入口日軍司令官二十七日在榆佈告安民，有久駐模樣。

又電 唐訊，冀東僞自治委會駐唐辦事處殷餔新，二十七於電灤東各縣長來唐聽訓，已到者僅有灤縣長陳曾栻，豐潤張仁蠡。

天津二十九日電 唐東各稅收機關，半爲僞組織派人接收，但商民均不肯繳稅，形同停頓。

又電 北甯新唐段僞監理處，二十八日無若何動作，各站票款均照解總局，北甯路局在未接鐵部指示前，決持靜觀態度。

北平二十九日電 冀東自治政府某自，今日發表宣言，聲明退出該組織，不駐兵區域內，各電局現仍歸中央人員管理，但僞組織政府，已派人監督來往電文，殷汝耕委任前津浦路前門站長盧某，爲唐山局長，盧已發出通告，所有蘆台至榆關間各站長，須往唐山陳報一切，但迄今無人遵行。

南京廿九日電 殷汝耕叛亂後，全國人民均先後義詞聲討，薊密區行政長官公署古北口辦事主任霍實，因殷之叛國亂行，乃毅然脫離，于昨晚到京，今晨已向行政院彭處長，報告殷逆叛變經過，並電告河北省商主席云云。

北平廿九日電 古北口廿七日晚由口外開到日軍步兵有二百餘名，分乘大汽車五十餘輛，下車後分駐河西軍營，及河東大街商舖內，古北口內雖傳日兵將向石匣密雲移駐，但尚無移動模樣。惟連日增加日步隊，共計約有千名。

天津廿九日電 熱河日軍川岸旅團南大隊，廿六日分別開抵馬蘭峪喜峯潘家各口，原駐撒河橋日軍二百餘開還安台頭營，馬蘭峪機場日機，每日飛各處偵查，駐東營僞軍一營開往興隆。

北平二十九日電 馬蘭峪訊，長城各口日軍，連日續有增加，軍用汽車往來甚忙，原駐撒河橋日軍，二十六日已開遵化，原駐東陵日軍，已開興隆，駐馬蘭峪日機頗多，每日均飛口內各縣偵察。

又電 密雲電話，日軍三百餘，二十七日晚乘汽車四十餘輛由熱開抵古北口，分駐河東河西民房，前入口日兵共炮兵千人，步兵七八百人，無前進模樣。

北平二十九日電 路局息，前晨由平開出爲日兵一度攔阻之平浦通車，經疏解後放行，雖略有躭延，但沿途加快速力，今晨八時已按時到達浦口，未會誤點，又南下北上各車，在濟南並不換車云，

天津二十九日電 津外國武官，對日軍佔領東局子飛機場，及向平津增兵，均極注意，已分別派武官調查。

天津二十九日電 二十八日津市轉平靜，河北一帶遷居者已少，南市商店業始恢復，市公安局闢謠，及還居布告已生效。

天津二十九日電 津東局子日兵修築飛機場，已增工二百名，由關東軍航空隊百餘名監督，迄二十八日止，業築成三分之二，再逾三數日，即可告竣。

天津二十九日電 日機三架，二十八日午前仍飛來津低空飛行，并在市郊偵查，至午後三時離境，津東局子機場日軍增至百名 工人二百餘，已築半三分二，再有三四日即工竣，二十八日冀省府參議陳東昇往訪多田談判，對以暫借用三月期後交還，陳已報省請示。

北平二十九日電 日本航空隊百餘名，由錦州抵津後，二十九日來平，沿途陸續下車，豐台及廣安門車站，尚留有日兵數名。

北平二十九日電 宋哲元二十九日晨召蕭振瀛秦德純等有所商談，並派衛戍司令部參謀長劉家鸞赴保邀商震來平。

北平二十九日電 程克因病尚未大痊，且與宋哲元接洽治安亦未竣事，預備暫不返津。

張家口二十八日電 察代主席張自忠，赴平謁宋哲元報告察政，日內即返察。

有吉將常駐京
決擴大京辦事處 現已借定新館址

南京二十九日電 駐華日大使館決擴大京辦事處，租妥鼓樓頭條巷揚子江水利委會房屋爲館址，日大使館駐滬辦事處決十二月底開始遷京，有吉大使將常川駐京。

林主席親臨致訓
鈕永健張知本等就職 石瑛等先後致答詞

南京二十九日電 高等考試第一典試委員長鈕永健，第一典試委員會委員張知本等二十一人，首都一遍典試委員劉三等四人，第一事務處長陳大齊，第一事務處主任秘書陳有豐，及最高法院院長焦易堂，銓敘部長石瑛，監察委員李宗黃，王祺等，于今晨十時在國府大禮堂補行宣誓就職典禮，中央派委員蔡元培監視，國府由林主席親訓詞，末由石瑛等先後答詞，至十一時始奏樂禮成。

下月二日同時舉行 三種會議
一中全會暨總理紀念週 中委就職舉手宣讀誓詞

南京二十九日電 第五屆中央執行委員會第一次全體會議，業定下月二日開幕，全會開會式定是日上午九時，在中央黨部大禮堂舉行 同時並聯合舉行中央執監委員宣誓就職典禮，及總理紀念週，此三種儀式典禮畢，刻已擬妥，規定全體中委舉手宣讀誓詞，宣告就職後，再由主席致開會詞，詞畢即行禮成，開會式前，全體委員，將先行謁陵，開會式後，成接開預備會一次，全會會場，決在中央黨部第一會議廳。

張孔昨商定接交 堵口工程手續
孔今日謁韓即返開封 將常川駐董督導一切

濟南二十九日下午十二時電話 張鴻烈孔祥榕，今日商定交接堵口工程手續 堵口工程自三十日起移交，孔氏定卅晚謁韓主席後，即返開封，將再轉董莊門，即常川駐董督導一切。

王正廷抵神戶
據在輪內談稱此次訪問 係考察日本進步之文化

神戶二十八日電通社電 國民政府前外交部長王正廷與美國副總統迦納及下院議長巴恩斯同乘之傑弗遜總統號輪，今日上午九時半抵此，王氏在輪內談話如下，此次訪問日本毫無使命或目的，僅震及時會訪問，故擬考察其後之日本進步的文化，因此擬在東京會見廣田外相，重光次官及松岡滿鐵總裁等，惟無特別事故，擬以個人自由討論之形式會談，至於華北情勢，毫無談話資格，而僅希望國際的及國內的秩序，中日問題希望從速圓滿解決，王氏談話力避涉及時局問題之核心，即於下午四時乘原輪赴橫濱。

閩各縣 限日組成 禁烟分會

福州二十九日電 閩省府令各縣，對各禁烟分會，限旬內一律組織成立。

李平衡 下月初旬 離國返任

南京二十九日電 我國派駐日內瓦國際勞工理事會理事李平衡，因任五全大

李宗仁 中止出巡 提前赴粵

福州二十九日電 四集團粵辦事處息，李宗仁因時局嚴重，擬提前來粵，中止出巡。

徐屬黃水猛漲 津浦兩橋頗呈險象

徐州二十九日電 銅沛豐邳各縣等水仍在猛漲，微湖大灣沿泊南窪，凌汛將至，不老河運河水勢未穩，津浦路茅村與莊兩大鐵橋，屹立水面，經多日急溜沖刷，頗呈危象，路方無法加固工事，路基橫亙水中者，已堆亂石護埝，可保無虞。

勦匪軍捷報 已佔領萬古場
薛岳加佈重軍殲滅殘匪

成都廿八日電 軍息，剿匪軍二十七日克復朱家口，二十八日又將萬古場佔領，匪逃甯廠一帶，薛岳已在會理等地，加佈重軍，務將殘匪一鼓殲滅。

商震電覆滬商會 冀以無負於國人
力求領土之完整

上海二十九日電 上海市商會前日分電宋哲元商震，請以全力維持領土完整，昨該會得商主席覆電云，市商會公鑒，宥電敬悉，震以不才，忝主冀政，值茲國家多難，奸宄橫行，唯有秉承中樞，盡其棉薄，力求領土之完整，以無負於國人，遠承勗勵，謹布愚忱，商震叩沁省。

滬各界一致聲討殷汝耕
國府覆電已明令嚴辦
滬兩路公會電請明令討伐遏絕亂萌 河北同鄉會亦請應即剿滅保全國土

上海廿九日電 自殷逆汝耕公然叛國，成立所謂冀東防共自治委員會後，本市各團體之電請中央聲討者，絡繹不絕，市商會昨奉國民政府復電云，上海市商會鑒，宥電已奉主席閱悉，奉諭，國難方殷，端賴全國上下一致團結，共圖挽救，來電所陳各情，具見愛國忠忱，良深嘉慰，殷逆汝耕，勾結奸徒，企圖叛國，業經明令免職，嚴緝法辦，所有灤榆薊密兩區行政督察專員 已予撤消，一切職務，交由河北省政府直接處理，並已另派何應欽爲行政院駐平辦事長官，宋哲元爲冀察綏靖主任，負責安定人心，綏輯地方，等因，特達，國民政府文官長魏懷儉，

兩路工會

鐵道部直轄京滬，杭甬鐵路兩工會，昨電呈中央及華北將領，請撲滅僞冀省防共自治委員會，茲採錄原文如下，■中央執行委員會，國民政府林主席，行政院孔代院長，軍事委員會蔣委員長鈞鑒，報載殷逆汝耕，僞造民意，受人利用，陰謀叛逆，竟於有日在通縣成立冀省防共自治委員會，公然宣布獨立，背叛國家，破壞領土，喪心病狂，於此已極，消息所播，同深憤慨，值茲民族存亡千鈞一髮之際，竟容宵小竊据分割，危害全國，爲特電請明令討伐，遏絕亂萌，以固我疆圉，奠定國是，迫切上呈，伏維垂鑒，兩路工會叩儉，■北平衛戍司令部宋司令，天津市程市長，山東省政府韓主席，河北省政府商主席鈞鑒，殷逆汝耕，背叛國家，竟於有日在通縣成立冀省防共自治委員會，破壞領土，僭稱獨立，全國民衆，羣起申討，■我公忠誠衛國，坐鎮華北，中樞倚畀，民族仰賴，務望當機立斷，剪除反側，保疆圉於完整，使陰謀以勿逞，全局安危，在此一舉，謹誠電達，敬祈明察，兩路工會叩儉。

河北同鄉會

河北旅滬同鄉會昨電中央文云，南京國民政府行政院軍事委員會外交部鈞鑒，殷逆汝耕，以國家命官，倡言稱逆，實屬罪大惡極，應請迅即勦滅，以遏亂萌，而保國土，河北旅滬同鄉會叩感。

各方電請討逆

南京廿九日電 首都各民衆團體，對殷汝耕盤據戰區，宣稱自治，極憤慨，定二十九日開會後共同嚴正。

廣州廿九日電 各界對殷逆叛變，一致憤激，商會議決請中央速平叛亂，保國家領土主權。

漢口廿九日電 武漢新聞界電請中央及華北軍政長官迅戡變亂，並請全國報界及同胞一致聲討，並嚴防各地漢奸活動。

蕪湖廿九日電 皖商聯會蕪商會二十八日電平宋哲元保定商震津程克，對殷汝耕叛變，請就近迅予撲滅，以保國土，而維商業，又全蕪工人團體，以殷汝耕倡言自治，禍國殃民，二十八日電請中央，迅速討伐，以遏亂萌。

明年度國家預算規定 救災基金三百萬
救災準備會常會議決呈請

南京二十九日電 中央救災準備金保管委員會，於今日下午舉行第三次常會，出席委員許世英，朱慶瀾等十餘人，決議於二十五年度國家預算內，應請規定中央救災準備金爲三百萬元。

南京二十九日電 賑務委員會，今日下午舉行會議，出席許世英秦汾等十餘人，關於九百萬救災公債之分配，已完全決定，並商定速撥辦法，一俟呈行政院核准，即可分配各災區救濟災黎。

汪院長背部之傷 昨晨開刀取彈
由牛惠生昆仲施手術 特再用X光鑒定方位

上海二十九日電 汪院長昨晨十時許，再延骨科醫院院長牛惠生及乃兄惠霖，會同諾爾醫生，到寓繼續診視，再三研究，下午五時許，骨科醫院復派陳械，偕女醫師張淑珍前往照射（按前在京一次，在滬一次，共二次），並施行按摩術，昨晚據骨科醫院負責人談，汪院長背部之彈，因遵其本人之意，以爲無礙，已定於今晨十時，即在其安和寺路私邸內，實行開刀，將該彈取出，屆時由牛生惠霖兩醫生共同施術，現一切手續，均已準備就緒，爲特別愼重計，故今晚（即昨晚）一再爲照射X光一次，以證明前此所誌定該彈之正確方位，汪院長精神甚佳，惟覺腿部發酸及口部張開不甚自如，現正施以按摩手術治療，上午由張淑珍女士手療，一方並勸以進像皮糖之類，使其自行咀嚼，練習張開云云。

駐德大使程天放
定下月底放洋

南京二十九日電 我國駐德大使程天放，定十二月底放洋赴德，程病已漸癒，今晨十時赴外部訪徐次長，談約半小時始辭出，並分訪各司長，商洽一切未盡手續。

招商局 日就衰敝之因果
舊欠累積新債日增 入不敷出無以善後

上海特約通訊 國營招商局，自交部派委該局會庫主任後，管理會計，而在營業上受重大影響，致入不敷出，以致羣龍無首，百事停頓，理事則一再提辭，經理則不到局內，舊欠累積，新債日增，何以善後，殊無確定，誠處進退失據之局也，爰述梗概如後。

○外債無法清理○

在傅筱菴經理時代，曾以局內五碼頭棧房，向滙豐抵借五百萬兩 以建造江安，江順，江慶等各新輪，事後無力措還，乃因利息轉滾，後增加借額至一千萬元，最近數年，更因利息無力繳納，借本已至一千二百萬元以上，另有花旗銀行一百萬元，以本局局址抵押亦未清償，在國營之後，郵匯局中央銀行等透支借款，亦屬不少，負担新舊各債，僅僅息金一項，每年須二百五十萬至三百萬元。

○全年營業概況○

該局在改歸國營由趙鐵橋，李仲公，郭外峯等任內，均皆虧本，但三任內之各科長各棧長，各分局長，及買辦等，則無一不發財，甚且有數年中擁資至數十萬元者，可謂局內瘦而職員肥矣，迨劉鴻生繼任以來，營業上略略起色，其成功者爲瀧海路之僱運，而失敗者則川河無一輪，坐棄捷江九輪之抖售，爲太古民生購去，僅三個月中放棄四百萬元收入，若中英庚款四新輪，亦有名無實，全年各航路之水脚客脚收入共有八百餘萬元，僅足開支，而外債利息無着，洋商又催逼甚緊，中央無基金撥發，縱使巧婦，難爲無米之炊也。

○金庫成立以後○

該局之會計科改組，成立金庫，由局另派專員充任主任，一切收入，悉解金庫，但近年該局航業，在南北洋各海輪，共四新船收入稍巨者，須繳中英庚款董事會抵付還本，此外北洋一路，猶不足各船支出，黃河水災，一落千丈，長江僅恃下游，而上游之川河大好營業，（他公司一船可得較昔增至十二倍以上）竟無一輪行駛，因支出則因法幣實行後，五金與煤均漲，反而增加，將如何支持耶！

○理事經理消極○

該局之全體理事，已三度提出辭呈，交部一再挽留，迄未打消辭意，致各理事無一到局，理事會已多屆未開，即劉鴻生之總經理，在日本考察歸國後，從未到過局內一次，一切事項以祕書暫代，經濟困難，至於極點，部內雖有減薪之事，但結徵所在，不在區區職員之薪金，有非有巨額基金，恐永無起色之望也。

商宋秦聯電促何 早日北上主持
何向中央請示 北上期未確定

南京二十九日電 商震宋哲元秦德純等二十八日電京，促何應欽北上主持一切，何因尚須向中央請示，北上期未確定。

保定二十九日電 商震頃電宋哲元，謝對冀東事件設法制止，并賀宋膺綏靖冀察新命。

又電 今日此間消息沉寂，商震仍在病中，聞有電致何應欽，請早日北來，地方安謐如常，惟因施行冬防，各重要街衢均加雙崗。

立法院成立七週年 籌備紀念辦法
孫科因一中全會將屆 循例向中央提出辭職

南京廿九日電 立法院長孫科，於今晨院會後，接見閩浙區監察使陳肇英，有所商談，孔氏以五屆一中全會即將開幕，特照例請辭立法院長，辭呈已於今日送達中央。又，十二月五日爲立法院成立七週年之期，該會正籌備紀念辦法。

日大使有吉 尚未奉到訓令
晉京期故未決定

上海二十九日電 據東京電傳，日本外務省已電令駐華大使有吉明再度赴南京，晉謁蔣委員長，昨據本埠日總領事館情報處代表岩井英一稱，外務省是項訓令，迄至二十八日下午五時許，駐華日大使館駐滬辦事處方面尚未接到，故有吉大使何日入京，當俟奉到訓令後，再定行期云。

上海二十九日電 有吉二十八日晚，奉外務省訓令定於一二日內入京訪謁我當局。

戴傳賢抵滬
談中央對外方針
當本五全宣言精神 一德一心共赴國難

上海二十九日電 考試院長戴傳賢，於前晚出京，乘十一時夜特快車來滬，昨晨七時三十分抵北站下車，（按火車誤點十五分鐘）當換乘往迎之自備汽車，逕返赫德路覺園私邸休息，記者特往迎晤北站，並戴院長答記者問如下，一，此次五全大會結果圓滿，對於國內精神團結一節，各方僉認爲在此時期，唯有一德一心，共赴國難，此點尤須汝等新聞界注意，正確紀載，勿爲誇張之辭，二，關於北方之事，政府處置，業於日前見諸明令，制當照案做去，一切須國人共同努力，（按即二十六日行政院例會決議令冀省府將殷汝耕免職拏辦等情）於三，政府對外方針，當此次五全大會所決定者，已具見於大會宣言中，當本此精神，有以將用之，四，本人因日來略感不適，故來滬一行，延醫診視，兼事休息，稍留即當返京，至鄒海濱先生，並未偕行云云，鄒氏本已有來滬之訊，惟一說鄒氏尚留京中，致誤傳其於前晚與戴院長同行來滬。

日政府注意 英美祕密提攜
美助英制裁意大利 英對美允牽制日本

東京二十八日華聯電 日方傳出往日之消息，最近英美間會進行祕密之交涉，允許互相提攜，即在將開之軍縮正式會議中，英國將不顧日本所提唱之均等比率，全力支持美國之立場，以抑壓日本之新要求，又彼此約定，關於主力艦之減少問題 不再提議，而美國政府在日內瓦方面，則暗中支持英國之對意政策，英國能貫澈其藉國聯制裁意大利之初衷，因此美國政府，一方陣院海軍正式會議，他方則對於維持歐洲之和平，將試提出一種新提案，以買好英國，希望英國對於海軍會議及東亞問題，可幫助美國出以牽制日本之態度，此種祕密提攜案，極引起日本政府之注意云。

上月份對外貿易 絲茶出口佔首位
實爲近年來難得之現象

上海二十九日電 絲茶二項，爲數十年來，我對外貿易輸出物之大宗，常佔出口土貨之首位，惟近年以還，因感受種種影響，日就衰落，出口大減，茲據海關統計，本年十月份全國絲茶輸出激增，佔第一第二位，恢復以前狀態，實爲近年來難得之現象。

張羣陳儀在滬 均晤有吉磯谷
陳氏前晚已入京 張氏日內即前往

上海二十九日電 湖北省政府主席張羣氏，曾於廿六日訪晤日本駐華大使有吉明氏，福建省政府主席陳儀氏，亦曾於同日訪晤日武官磯谷少將，茲悉張氏於二十七日午後五時許，復往訪晤磯谷少將，陳氏於同日上午十一時訪晤有吉大使，陳氏業於二十七晚乘坐夜車入京，張氏亦將於日內晉京，出席一中全會云。

假座中山路山東大戲院

空前名伶 駕臨本市 演期無多 切勿錯過

南北馳名 麒派鬚生 兼唱紅淨

高百歲

大名鼎鼎 程派青衣 花衫

張艷卿

日期

十一月三十日(星期六)晚演

十二月一日 星期日晝夜兩場

價目

前排每位一元五角

後排每位一元

樓池一律

童僕半票

十一月三十日星期六晚場

張艷卿

李俊臣 韓少山 蔣媚俠

玉堂春

高百歲

韓少山 劉佩岩 王鳳奎 田慶奎 李俊峯 劉湘臣 粉艷芳 筱翠茹

吳太太 李太太 江衡甫 張鳳樓

(兩日夜戲客串)

羣英會 華容道

(盜書，借箭・打蓋・擋曹)

十二月一日日場下午二時起

張艷卿

劉湘臣 韓少山 王鳳奎 劉佩岩

春秋配

高百歲

王鳳奎 筱翠茹 田慶奎 粉艷芳 李俊臣 李俊峯 蔣媚俠 劉長清

逍遙津

十二月一日晚場

高百歲 張艷卿

前飾慕成後飾陸炳 (飾雪艷娘)

粉艷芳 劉佩岩 田慶奎 王鳳奎 劉湘臣 李俊峯 賀金發

蔣媚俠 筱翠茹 李俊臣 劉長清 王克秋

吳太太 李太太 江衡甫 張鳳樓

(兩日夜戲客串)

全部雪艷娘

(自一捧雪起至審頭刺湯止)

◀注意十二月二日准映梨花夫人▶

福祿壽大戲院

廿七 廿八 廿九 三十 連映四天

又是一部適合國人胃口的偵探片

爲國人爭光 在異地吐氣

使歐美各地大偵探東手無策，中國大偵探陳查禮最感辣手的大巨案

大明星夏能空前作

神祕 幻變 香艷 詼諧 緊張 刺戟 偵探 巨片

陳查禮 古國探險

縝密的思想！ 靈活的手段！

中國大偵探陳查禮氏足跡遍全球。前在紐約，巴黎，檀香山等地，均以其靈敏的頭腦破若干重大巨案。此次被邀至古國埃及偵查內容複雜之某案，不數日即告緒東。可見其非一般尋常偵探可同日而語者。

古屍作怪歟！ 惡魔逞兇歟！

三千年前的埃及古墓中，忽傳那復讎的女神作崇起來，連死三人・任何人東手無策，誠離奇怪誕之至

加映超等滑稽短片 看◐護 使你笑得前俯後仰

明星大戲院

十一月二十七 二十八 二十九 三十 連映四天

每天三場 日場 兩點卅分 三毛 五毛 八毛

夜場 七點十分 九毛 四毛 七毛 一元 每天三場

雷電華影業公司光榮無儔本年度特種大貢獻

海枯石爛 愛琳鄧與李却狄克斯 此情不渝

曼蘭寶倫，康惠泰爾合演音樂哀艷巨構

我乃大盜 卿係藝人 拚我頭顱 完卿前程

歌台刼美

語句又輕，音律又淸，你小名兒眞不枉喚做鶯鶯，你若共小生廝覷定，隔牆兒酬和到天明，便是惺惺惜惺惺！ 西廂記

君見過愛琳鄧主演之各片，當知其歌聲之淸亮，爲其他所不能及，本片中更展其所長，無疑乃爲傑作！

令郎將屆成年
君當注意其血液之情形

當令郎由孩童而漸入成人之時如其精力缺乏容顏蒼白精神頹頓體弱不勝雖其身材不無增高切勿大意蓋此種情形乃表示其血液質量俱虧必須培補以助其發育也在此種情形之下韋廉士醫生紅色補丸實爲父母良友下錄江蘇餘平縣商會常委姜步熊先生之証函即其顯著之一例也

姜君書云「小兒鈞璜現年十五體質瘦弱近因攻讀過勞體力益敗頭目昏眩手足酸軟飲食乏味面容枯槁遍投各藥終鮮明效後令吞服韋廉士醫生紅色補丸初嚐二瓶胃口頓開續服數瓶積恙悉除體力復原面容煥發現在鈞璜十分強健較諸疇昔幾有霄壤之別焉」

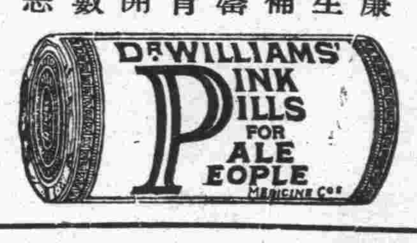

韋廉士醫生紅色補丸補血健腦世界馳名對於發育遲鈍之少女及成人之患血虧腦弱胃呆早老痛瘋婦科各症以及其他起因於血虧之各病均一樣有効●各藥房皆有出售或逕向上海江西路四五一號韋廉士醫生藥局函購每瓶大洋一元五角六瓶八元郵費免收

今冬勿受凍瘡之苦
搽用如意膏

不論男人女人或小孩亦不論戶外或戶內工作者如用如意膏以防治凍瘡俱可免受其苦此類證例甚多舉一反三請閱江蘇瓜埠同自和號陳玉和君之來書於次

陳君書云「鄙人年年受凍瘡之累歎用各種藥品均無效驗今冬凍瘡又發幸於小書閱悉如意膏之功始得對症良藥搽不數日凍瘡即完全痊愈矣」

除凍瘡外如意膏治療濕疹癬疥癩頭爛腿腫瘍割破灼傷燙傷跌損面疹膿疱亦一樣神効　各藥房皆有出售或逕向上海江西路四五一號韋廉士醫生藥局函購每匣大洋七角六匣三元五角郵力在內

惟治理其呼吸器
彼之頑咳始愈

彼歷服各藥咳仍不止後忽然覺得彼之所當治者乃其呼吸器於是試含韋廉士吸入止咳片一枚於口中緩緩溶化待其所揮發之治療氣體週循鼻道咽喉氣管而至於肺其咳即愈此江蘇灌雲堆溝港郵局徐培祥君之事實也徐君書云「鄙人患咳年餘各藥無效後試含韋廉士吸入止咳片立覺舒適三日後咳即全愈矣」

君如患咳嗽傷風喉痛氣管疾患含用韋廉士吸入止咳片而吸入其治咳可也韋廉士吸入止咳片各藥房均有出售或向上海江西路四五一號韋廉士醫生藥局購買大瓶每瓶大洋七角五分小瓶六角郵力不取

浙江興業銀行……特別儲蓄存款

光緒三十三年創設

有活期的方便——隨時可取
有定期的權利——利息優厚

◎章程◎

一，存入此項存款存入時由本行填給存單爲憑計分五元十元五十元一百元二百元五百元一千元七種存數至高額以一千元爲度

二，利息照左列存滿月數及年息計算凡不足月之日數及存滿一年不換新單者不計利息一個月至六個月五厘七個月至八個月五厘半九個月至十個月六厘十一個月六厘半十二月七厘

三，取出存款隨時可取本息一次付清留有印鑑者憑印於存單未留印鑑者憑單辦理

四，掛失存戶遺失圖章或存單立即通知本行俟查明後照章具保掛失登報作廢

◎儲戶保障◎

資本—另撥五十萬元
公積—已有二十四萬餘元
會計—與營業部完全劃分
帳略—每三個月將貸借對照表登報公佈
責任—全體董事及總經理負無限責任

◎行址◎
總行：上海北京路
青島支行：河南路十五號

◎電話◎
經理室：五五一九
營業室：三二〇八　五八八八

交通銀行出租保管箱啓事

查敝行出租之純鋼保管箱大小四種均有空剩茲爲貫澈服務宗旨起見特將租價減收七折以示克己凡各界人士欲謀財產安全請駕臨採用無任歡迎

保藏穩固　租價低廉
存取便利　手續簡捷

章程承索即奉　行址中山路九十三號

金城銀行

◎資本七百萬元
◎公積金三百卅萬元

商業部　辦理存款放款匯兌代客買賣公債庫券及一切商業銀行業務

儲蓄部　專營各種存款如活期存款存洋一元即可開戶備有禮券滿期六月即可生利會計獨立責任無限

倉庫部　代客堆存貨物棧租低廉押款便利

總行　天津英租界中街

分行　南京　北平　哈爾濱　石家莊　南通州　上海　鄭州　開封　長沙　漢口　蘇州　定縣　常熟　大連　武昌　瀋陽　新浦

青島分行　河南路　號

電話　經理室五一八〇　營業室三七三八

儲蓄章程函索即寄

青島中國實業銀行

營業要目

營業部　存款放款　匯兌貼現
儲蓄部　基金獨立　利息優厚　責任無限　手續簡捷
發行部　政府特許　不分地名　發行鈔票　一律通用
貨棧部　自建堆棧　房屋高燥　地點適中　棧租克己

如蒙委託垂詢
竭誠歡迎

行址　河南路十三號

電話　二九〇八　三五三九　五四一二　五四一三　五四一四

高永林　陸湘　會計師受任悅來公司清算人公告第二號

前奉青島地方法院二十三年聲字二三二號裁定選任永林等爲悅來總公司清算人業經登報公告在案茲復奉青島地方法院二十四年聲字一二號裁定主文內開上海．徐州．濟甯．兗州．洛口．濟南．博山．周村．青州．濰縣．青島．等處悅來分公司准于一併清算等因合再公告凡該公司各埠分公司債權人希於公告日起二十日內持債權憑證向青島中山路一〇一號正誼會計事務所登記逾期作爲自願放棄債權論至該公司各埠分公司債務人亦希於同期間內將欠款如數清償以免訟累本會計師並依法接收各埠分公司帳據財產彙併清算即希各埠分公司於十日內速將帳據財產彙送到青以利進行除分函外特此公告

悅來公司總清理處設青島中山路一〇一號正誼會計事務所　電報掛號六一四六　電話六三四四

青島明華銀行債權團標賣資產通告

有意投標者可於即日起每日下午四時至六時向中山路明華銀行債權團辦事處繳納手續費兩元領取競買簡章說明及標單裁項標函須於十二月七日以前向債權團辦事處特備標箱投遞過時無效

茲定於十二月八日上午十時假座甯波同鄉會公開標賣後開資產約計二十項

計開資產名目

編號	資產名目
一	濟南四大馬路緯四路志安里
二	萬國體育會股票
三	樓霞路門牌二十號
四	太平路民地二段
五	青島明華銀行行址
六	新民飯店股票
七	天寶銀樓股權
八	復康順股權
九	膠州民地
十	平度路二號地門牌八號及十號
十一	萊陽路二十五二十六號地門牌二十九卅一號
十二	萊陽路三號地門牌卅卅二號
十三	龍口路八號地門牌二十一號
十四	福山路七號地門牌二十六號
十五	榮城路三十四號地門牌五號
十六	鉅野路七號地
十七	福山路十號門牌
十八	新大綸織造廠
十九	匯泉更衣室
二十	新汽車

吉房招租廣告

逕啓者現有江蘇路四十三號後院北樓一座上下三層全部出租共大小房間十八間客廳住室書房下房樓上樓下廁所廚房分別獨立安設事務所或醫院及住家均屬相宜如能租賃全樓租價特別克己如不能租賃全部分租一部或樓上樓下均可隨意租價面議

又啓者同院內有西樓樓底十二間分作兩段廚房廁所各自獨立雖係樓下並不黑暗房間甚爲寬大住家以及存放貨物均甚相宜如願租者租價格外從廉特此再誌

房主人告白

康樂素

蛋黃素製劑

唯一大補品 戒烟特效藥

康樂素爲純粹蛋黃素所提煉製成之唯一的大補品

蛋黃素並非戒烟藥而有絕對消滅烟癮之特殊功效

任何補品並非皆能戒除烟癮唯蛋黃素製劑則有之

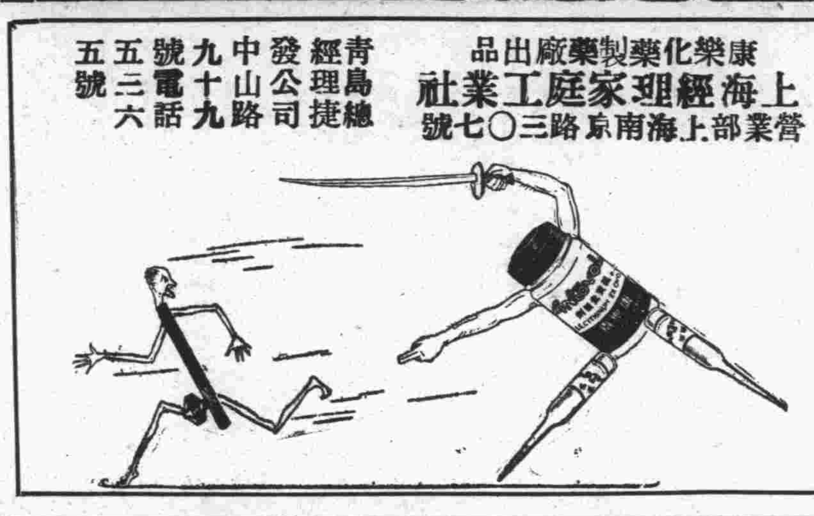

康樂化藥製藥廠出品

上海經理家庭工業社 營業部上海南京路三〇七號

青島總經理捷發公司 中山路九十九號 電話五三五六號

分銷處

金星藥房中山路 共和藥房中山路 新亞藥房中山路 青島藥房中山路 漢成藥房四方路 漢美藥房四方路

華豐氏藥房四方路 新民藥房天津路 惠東藥房天津路 神州藥房天津路 神州藥房李村路

南洋藥房膠州路 華新藥房膠州路 膠東藥房北平路 膠濟藥房中山路 長春堂中山路

敬送遺精早洩古方

治遺精早洩萎腸腎弱失眠不孕及一切新起久患之病照方配服立見奇效靈驗驚人治愈病家不可勝計各界取方不取分文並贈靈藥剪報請向上海法界黃河路茄勒路口三號四川施積善堂函索即寄 施濟春謹啓

敬送白濁除根藏方

專治五淋白濁無論新起久患照方配服立愈永不復發生育照常神效驚人敬托上海法界維爾蒙路一九四號餘慶莊代發函索即寄 林章南謹啓

膠濟鐵路管理局招標承辦材料廣告

本局現擬標購左列材料如願投標者可至本局材料處採辦課領取標單遵照該單背面所印詳細章程填具標函限於左列所規定開標日期上午十時以前送到即於是時在本局當衆開標過期標函概作無效特此廣告

標號	材料名稱	開標日期	投標押款
特字三零七號	鐵管	十二月二日	三百元
特字三一〇號	春季制服	仝右	二百元
特字三零八號	工具炭圓鋼等項(說明每份一元)	十二月十一日	三百卅元
特字三一一號	軟鋼板(說明每份一元)	十二月二十六日	三百七十元
甲字三零一號	公務電報紙	十二月三日	一百十五元
甲字二九一號	鋼鑽	十二月九日	一百六十元
甲字三零零號	石棉洋銹塊	十二月十九日	二百元
甲字三零三號	鉛塊	十一月廿三日	一百一十元
甲字三零二號	磁碗	十二月二十六日	一百七十元
乙字三一二號	燈罩等	十二月四日	五十元
乙字三二一號	貨車封鉛	十二月四日	一百元
乙字三一六號	電線	十二月十一日	五十元
乙字三一五號	電話機	十二月十八日	五十五元
乙字三二零號	電話磁機	十二月十九日	八十元
丙字二一五四號	乾電瓶保險線等	十二月二日	二十五元
丙字二一七零號	彈簧鋼片等	仝右	二十五元
丙字二一七六號	螺拴帶帽綁釘	同右	三十五元
丙字二一六五號	鋼板鋅板等	十二月三日	四十五元
丙字二一七五號	軟槽鋼	十二月五日	十元
丙字二一七一號	磁碗電門	十二月十六日	三十元
丙字二一七四號	木扇把	十二月十七日	二十元

新亞大酒店

滬上唯一大旅館

地址◆上海北四川路郵政總局側

住房三百 設備完善 服務忠實 房租低廉

新亞酒店的成功使我們深信我們中國民族不是不能過整齊清潔的生活

民國廿四年九月十一日 胡適

青島牛奶舍

請飲！

衛生消毒 牛奶

滋養富量 山羊奶

▲欲使兒女健全活潑▲

▲欲使身體肥胖強健▲

本場特點 開幕最早 民國四年已至於今 規模廣大 設備完全 良種牛乳 不譏主顧

牛奶場 太平鎮 電話三〇〇四

本行 堂邑路 電話三〇三六號

分行 遂寧路 電話五一〇六

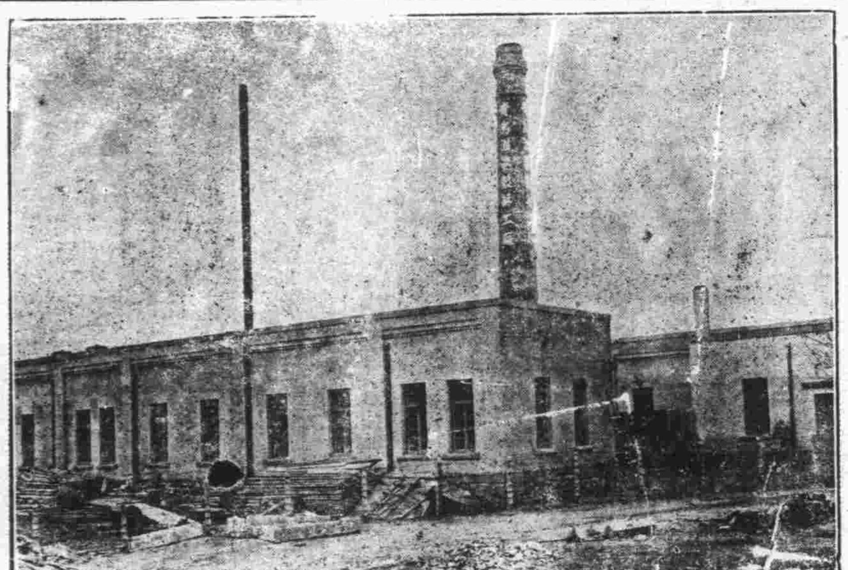

價廉味美 機器自造

購用者可由工廠直接送到

各種滋養餅乾

各種滋養櫻花糖

各種滋養牛奶糖

各種西式糖菓

青島滋養軒製菓工廠 中山路 電話三五二一五號

總發賣處 滋養軒 電話二四八三號

牛奶部 青島牧場 電話二一七六號

欲請產婆者注意

茲有產婆遠藤石子精通華語曾在日本產科崙校畢業及各大醫院實習甚久在本埠開業亦已數載經驗宏富手術靈敏遇有難產尤爲崙長現住廣西路六一號三樓王寓 電話四七五九號

阿波共同汽船出帆廣告

大連直行威海衛芝罘行

▲十六號共同丸十二月二日上午入三日正午出

代理客票處長安路二號共同賬房電話二六二四

共同會社啓

大連汽船輪船出帆廣告

▲大連行

▲大連丸 十二月五日正午入後五時出

▲奉天丸 十二月三十日正午入後五時出

▲青島丸 十二月二日正午入後五時出

▲上海行

▲大連丸 十二月一日午前七時入正午出

▲奉天丸 十二月四日午前七時入正午出

▲青島丸 十一月七日午前七時入正午出

大連汽船會社啓

電話 二七二七(出口部) 二一三六(船口部) 二五六三(出口部)

鈴木醫院廣告

啓者，敝人服務醫學界，垂二十年，初在滿鐵醫院擔任產科主任有年，隸關東廳醫官，嗣在大連醫院創設鈴木醫院，後於民國七年來青，開設鈴木醫院於新泰路，專治一切小兒科，內科，花柳科，對於婦產科，尤具特長，凡一切難產之病，一經診治包管立即產生，且能保全母子生命，對於婦人產科手續敏捷，在青是手屈一指，對于產婦手術完善着手成春院內看護特多，病室清潔，對於看護病人格外週到，對於中國人方面特別優待，院內有精通日語劉君從先担任翻譯，凡患病者請即來院診治便知言之不謬也。

本院新泰路電話二二二零一 在本院診治

分院臨清路電話三零零九 在分院診治

產婦科 小兒科 急病隨時診治

內科 性病物療科

醫學士院長鈴木健吉 新泰路十一號

山東醫院

治療科目 內科 小兒科 花柳科 X光線科 專門

診病時間 午前八點至午後八點急症例外

本院特設血液糞尿細菌等檢查 病室清潔 設備完全 看護週到

院長 日本帝大醫學士林鶴相謹告

院址青島夏津路八號 電話五五七

人參鹿茸戒煙丸

此丸專戒嗎啡金丹鴉片海洛英等癮藥性和平不寒不燥不乾燥用服此丸準保不誤工作不覺絲毫痛苦自然戒淨曾經呈准山東省會公安局化驗註册本市社會局許可行銷證明藥毒堪稱福音之寶戒煙同胞盍興乎來服法另有詳單

止嗽化痰 枇杷膏

此膏專治時疫咽喉潤肺定喘一切久咳初嗽寒痰熱痰肺虛氣喘勞傷等症不論遠年近日七十二痨男女老幼均可主治此膏係咳嗽痰傷止嗽化痰環球第二第一聖藥出如蒙試服方知所言不謬也用法另有詳單

總批發處 濟南城內芙蓉街公記衛生堂

分號 青島冠縣路正明電業內 濟南東關地瓜市路東面衛生堂

代售處 烟台路同義成 芝罘路育善堂 濟寧路瑞立祥 雲南路增盛永 四方街鉄采號

無線電界之好消息

本行今爲提倡無線電智識之普及起見特運到各種收音機及無線電之一切應用材料無不俱備並設有修理部以優秀之技術代客修理定價低廉倘蒙賜顧竭誠歡迎

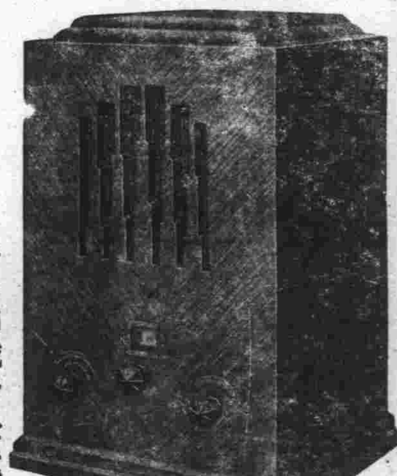

光喜洋行 青島聊城路八五號 電話二四七三 二零零七號

廣瀨小兒科醫院

乳兒科 小兒科 X線科 「病室清潔」

門診 上午八點至十二點 下午五點至七點(由四月至九月) 下午四點至六點(由十月至三月) 星期日下午停診 急症隨到隨診

出診 下午隨請隨到 急診

院長廣瀨織夫前日回國今已回青照常出診 副院長井上浩

院址青島鐵山路十號 電話二八二九·五八五九番

敝公司現有

(一)倉庫兩所坐落大港交通便利

(二)小樓兩所各三間上下水道齊全坐落黃台路地點清幽最合住居之用

(三)尚有其他雜院各房按間分租坐落西藏路芝罘路并萊蕪路有樓房一所租價從廉如欲租者請向

美商 中華平安公司接洽 無任歡迎

蒙陰路五號 電話五零六二號

本公司兼辦水火保險

青島聚豐印刷局廣告

敬啓者敝局自開辦以來頗蒙各界讚許現爲擴展營業起見添設新式電力鉛印機數部聘請技師大加改良並專設印刷洋火商標機器鐵袋價值從廉倘蒙惠顧不勝歡迎欲印清工者每仟萬套工價洋一百元扛力在外印刷迅速出品精良對於印刷物品所用的鉛字一概換新英文日文中文各種鉛字俱全不誤主顧價值格外克己並備本年用最新式日曆月份數種作爲酬答顧主之雅意依現款交易三號月份爲標準無論購買文具賬簿及印刷品價滿二元者贈月份牌一張滿五元者贈券二張滿十元者贈券四張多者類推願要二號月份牌自九月一日起至十二月內憑券領取請諸君注意勿失良機

下列出售機器要者注意 十六頁舊鉛印機一部 三號鉛印機一部 手搖石印機一部 鑄字機器針兩架 如有要者請到敝局接洽

地址冠縣路五十九號 電話三六〇一號

萬寶銀樓

本樓甲子十足赤金加色紋銀時裝首飾眞珠寶石鑲嵌玲瓏中西器皿價格從廉

北平路北 電話二一七七八號

中久醫院廣告

特點

電療 本院備有各種電療器械治各種痼症收效極速而取費低廉普通每次只收費六角

產科 本院特聘產婦科女醫士手術敏捷取費低廉，

戒烟 本院購備戒煙新藥多種口服及注射均可專門戒除鴉片嗎啡海洛英諸癮住院在家隨意在二星期內即可痊愈取費低廉決無痛苦

▲注意▼ 本院院長現兼任先施寰球二大人壽保險公司醫師，同仁壽緣會醫師顧問等職務此外凡任何團體公司商號工廠欲聘者或有問詢事件者無不歡迎

地址 總院江蘇路八十九號 分院滄口大馬路二十九號

電話 三八九四號 滄口一一五

院長池中久 醫士張達三 分院主任梁復初 女助產士李貴香

診病時間·自上午八點至下午十點急症不在此例隨到隨診，

診療科目，內科，外科，小兒科，耳鼻咽喉科，皮膚花柳科，眼科，戒煙科，

光華美術製版社

電話五九一五

青島李村路十四號

上海飯店

敝菜社特請在俄境作名廚師專烹調俄法大菜味道適口與別不同各界諸位勞步駕臨不勝歡迎再內有西式大小房間出租屋內清潔家器俱全價錢格外便宜

敝社上海飯店啓 湖南路三十五號 電話五九零二號

三井水火保險公司廣告

啓者本公司在中國各大商埠辦理保險已有多年久爲紳商所信用茲爲便利營業起見凡有華人保險一切交易特委託(泉記賬房)代理保費格外從廉設有不測賠款迅速如蒙賜顧請直接與(泉記賬房)閻銘泉君接洽可也 泉記賬房現寓邱縣路三號 宜生太內或用電話通知均可

閻銘泉代辦房產土地買賣 電話四三五三

出售羊奶

觀海一路二十三號德國飯店(電話三九五七)出售新鮮羊奶價格低廉奶質濃厚隨叫隨送

天眞照相材料行

經售各國照相快鏡 照相材料 代客冲晒 免收冲費

青島中山路一三一號 電話四八零零

本市新聞

市府舉行第三八三次市政會議 主席胡家鳳 議決案四項

市政府於二十八日上午九時舉行第三八三次市政會議，出席胡家鳳，周家彥，楊津生，儲鎮，郭秉龢，邢契莘，（呂振文代），王時澤，（熊一弼代），雷法章，袁方喬，列席蔣炳然，葛敬應，（尤孝標代）王錫昌，王兆麟，朱紹謙，主席胡家鳳，代，紀錄萬文藻，彭璧遐，如儀開會，討論事項，第一案，市長交議，據教育局呈爲女子中學呈請購辦生物生理及衛生等項設備擬請流用經費結餘祈核示案，議決，准予流用，第二案，市長交議，據工務局教育局兩局會呈爲滄口同安路路面工程可否撥款票辦祈核示案，議決照案通過，所需款項由工務局在養路費項下勻支，第三案，市長交議，據社會局呈爲據市立醫院呈請添置新建樓房內部各種設備用費轉呈核示案，議決，照案通過，所需款項由預備金內開支，第四案，市長交議，據祕書處轉呈第二科核擬市鄉區各新設辦事處呈請撥款購辦煤爐燃料案，議決，照第二科簽呈通過。

社會局公益股 昨召集過境難民談話 以便發給路費早日離青

社會局以湖北天門縣難民一行老幼十五人日前展轉來青，寓四方奉化路，衣食無着，川資告罄，苦楚情形，不堪言狀，特令公益股於昨日下午召集難民代表談話，以便發給路費，早日離青，另謀出路云。（正聞）

教局奉教部頒發 商科學校應注意事項 以期學生所學 能合實際需要

教育部以各都市所設之私立學校，每以商業學校最爲設辦較易，大都因陋就簡，規模未備，殊屬非是，須知商科職校，舉凡設備學科實習事項，均應力求完善，俾學生有實在之學識經驗，畢業後可得相當職業，爲此，特訓令各教育局遵照，頒發商科職業學校應行注意各點，切實督理，以期完善，茲將原辦法錄後，一，學校銀行，須代理經收學生膳費及經保證金購費等支付事宜，并鼓勵教職員學生存款，以增加練習機會，同時教育行政機關，應商定銀行數家，以供參觀及見習，二，學校商店，必須充實營業內容與貨品種類，并力謀對外營業增加，練習便利，毋僅以售賣糖菓文具爲限，商店組織，亦應依照新式手續辦理，教育行政機關應商得規模宏大之商店數家，以備學生課餘練習，三，打字爲重要技術學課後及假期爲補充之練習，勿拖延學習時間爲一暴十寒之舉，四，會計簿記之教學，應盡量搜集實際之材料，如學校收支賬目等作多次之練習，以提敏正確爲主，毋僅求方法之瞭解，致實際應用時發生手續遲緩錯誤之弊，五，各校必須設置規模完備之商品研究室，搜集中外樣品陳列，而比較之，幷隨時補充，以資參攷，切勿限於國貨，見聞於一隅，六，將屆畢業學生之旅行參觀，必須事前指定商業上實際問題，分組或個別搜集材料研究事實，返校後，幷須繕具有系統之報告，以憑攷核，商業注重普通知識，故英文國文史地等教學實數，自可比其他職業學校爲多，然各校每有過重普通學科，任意增加授課時間致商業科自佔時甚少者，應斟酌情形另予删減，以符名實，同時并應極力少用英文教本，八，各商業學校應多方鼓勵學生自行組織商店，養成經營企業精神，毋僅依賴已有銀行商店僱用，九，一般三年制初級商業學校學生，多不之業，待學業中途就學徒店員等，其畢業學生狀況則多升入普通高中，應分別情形縮短年限，或改辦商業職業補習學校，幷應邀請商界領袖組織諮詢委員會，以謀學生之出路，十，各地商業學校畢業生出路不佳，教育行政機關應予以限制，設立，遇有必須設立者，亦應集中設置，仰即遵照，此令，并轉飭所屬一體遵照此令。正聞

小陽春天氣 風靜日暖 前海石磯中之拾海螺者 緊身襖寬筒褲的少婦 垂髮辮半放足的幼女

穀

青島三面臨海，風景絕佳，靠海岸的地處，石礁很多，那石礁在海水漲潮的時候，常浸在水裡，水落後，又露在沙地上，石礁常被水的衝刷，造成了許多的洞罅，這洞罅裏常生長許多水生動物，如蟹啦，海螺啦，海蜊啦，種種的東西，石上生長着許多海藻等。

俗話說，靠山的吃山，靠海的吃海，這些海產物，當然不能棄於地而不用，於是那些貧寒人家，每到潮落的時候，常來拾海藻，捉螺蟹，即便那些小康之家的少婦幼女，她們也會來湊湊熱鬧，借以消遣。

捉蟹拾螺，當然最好在春夏秋三季，尤其是夏季，這時海水不涼，天氣溫暖，各樣的植物都在發育生長時期，牠們的族類當然繁多，這時撲捉蟹螺等，一來氣候不涼，二來也有的撲捉，據說，海螺在陰曆六七月間的時期，是一個最好的時候，又肥大，又繁多，而石磯裏的蟹子，也是在夏秋之交最肥，所以捉蟹拾螺的人，多在這三個季裏。

我們常說「十一月裏小陽春」，可見十一月是冬季而有春天的暖意的現象，在已經是陰曆的小陽春了，但前幾天天氣陰沉，寒風砭骨，那裏會尋到春意，昨天的天氣，忽然丕變了，風好像靜止了，一絲也不刮，日光暖煦的射着，確乎是有點春意了。因爲天氣一變，于是乎冷靜的前海崖，又活躍起來，海崖的路上，有些閒適的步者，棧橋北首的鐵凳上，有些人坐在那裏很寫意的曝着太陽，雖然天氣交了冬季，而那石磯裏的蟹子海螺，是不會絕跡的，昨天過午，日光溫柔的斜射着，海水也退了潮，石磯都露出來，一般半都市半鄉村式的少婦幼女，也都來點綴這寂寞冷靜的石磯了，她們本不是爲的捉蟹子拾海螺賺錢，不過是借以消遣，順便弄一點海味，以快快朵頤。

梳着髮髻，穿着緊身小襖，寬腿棉褲的少婦，留着髮辮，體態苗條，半放不放的要命腳幼女，她們拾一會，便站起看看四周的風光，看看遊人，看看海景，好不快樂，拾一些便用白手方一包，等到潮快漲了，便成羣結伴的回家，把那海螺煮一煮，出來加上調和五味的作料，奉敬自己的父母或翁姑，再不然自己的丈夫，工作一日回來，打二兩白乾，吃着妻拾的海螺，眞要唱幾句讚美嬌的妻的曲兒了。

宇宙和人（續）

唐其貞演說

從這一點來看，可以知道宇宙的博大，無可比擬！太陽，我們平常視爲極偉大的，在宇宙中又是怎麼一個不値得重視的東西呀！

並且我以上所述及的宇宙，僅僅述及了太陽，並沒有說到行星系，像能產生我們所住的地球這樣的行星系，我們－人－的生命是產生在一個小點子上，這些小點子－就是行星系，怎麼能產生哩？按照地球構造的潮汐說必須有二個像太陽這樣的在他發展的一定情形之下，極相接近，然後才能生了一個極大的變化，牠燒後的刼灰，才是我們的行星，所以說這許多的星中必定要有兩個星相接近才能發生變化而成爲行星系，這接近的可能性，就非常的小，照精密的計算得來的結果，就我們太陽系鄰近的星行動的結果，把七百萬個百萬做一期，東西裏面十萬個星中，只有一個星能夠走了，靠近其餘的一個星，有造成行星系的可能，而實際上就接近了也不能造成行星系的可能性，還有十分之一這麼大。所以行星系的出現，實在是一個偶然的事實，這宇宙寥落的情形，也決不是我們平常所能想到的。宇宙中這麼偶然產生了行星系生命，能夠產生生命的還是少極了。我們在一千萬個行星系裏面，才能找到一個行星系，和我們所住的行星系年代差不多，而我們這行星系中有九大行星，眞眞有生命存在的不過我們這地球，就連未證實的火星算上，也不過兩個。Sir Jeans另外還有個統計說，宇宙中有生命可能的地帶一齊加起來，還及不到全空間的百萬百萬分之一千！

上面已說到宇宙的奇偉，和宇宙奇特的寥落，行星系產生的偶然性，和生命產生的可能性之小。但是這還不足以形容我們生命在這宇宙中之渺小。

我們只在空間方面，用了各種數字形容了上述的奇特的結果。現在我們要從時間上看：在這麼博大的宇宙中，有那麼像全地球海岸砂粒那麼多的星，還是覺得寥落得可怕，而這麼多的砂粒中，有很少的粒砂是像我們的太陽似的東西而我們太陽似的東西的得成爲行星系，又是那麼一件偶然的事實，在這種偶然的產生的行星系中，有一個是我們太陽系，偏偏我們這太陽系年代久遠，裏面有了個地球，他的環境溫度氣候恰巧能產生生命。是，我們有了生命，然而從時間上來看，我們－人類的生命，卻又短的可憐。當然我講過我們這太陽系的生命已夠久遠而能有生物存在的可能；但是從天文學上的時間上看又是很短促，地球的生命如果從地質學上的時間看來，也是極短，如果提到人類的生命，從生物學的時間上看來，地球過去的生命，從最初原形質的小點，和以後在地球最初的海，由海潮的泥渣中出現，到現在大約有十二萬萬年，而人類的生命，從我們認爲最早Nanderthal人到現在，不過一百萬年；文明人的生命，開化以來不過四千年，實在短促得可憐。

所以就空間講，人的生命這那麼渺小，就時間講，人的生命又這樣短促，要講人的生命在這宇宙中，含有一個怎麼重要的意義，在聽了這個統計以後，也許誰都生了動搖吧！

但是，諸位！我們必須這麼想麼？人在宇宙裏的確是這麼渺小麼？的確是這麼沒有意義麼？不，我絕不這麼想！我們爲什麼要這麼想哩？也許有許多有名的哲學家科學家全這麼去思索，但是我們不需要！我所感覺到，卻正好和這預料相反，正因爲這宇宙是這麼不可測想的偉大，正因爲這宇宙是這麼大而寥落，正因爲行星系產生的不易，正因爲行星系中有生命存在可能性之小，正因爲我們地球上人類生命歷史之短促，正因人類開化史之近，我覺得今日之人的意義爲無可比擬的偉大和驚奇！我們照上面的統計說是這麼渺小的我們，而能了解這奇偉博大的宇宙。無論是了解到了一個什麼程度，不已是極可驚異的事麼？人們生命的能力，人們生命的意義，不已是充分從渺小中顯出偉大麼？如果我說人的生命的意義，還遠超過宇宙之偉大，我相信諸位一定不會譏笑我是誇大的！

諸位也許會在清和的早晨，徘徊在海濱，也許在沉寂的午夜，抬頭看繁那智慧的羣星，那時如果偶然能回想到今天我所講的宇宙，諸位會生出一種怎麼樣的感想哩？！完

福昌公司 捐建普集路警所一處 公安局贈銀盾一座 派朱秋雲前往申謝

本市公安第三分局第二分駐所與港務局第二查驗所，係在普集路同住一室，惟該房屋窄小，雙方工作均感不便，該分局，擬計劃另行建築之際，有包建第五碼頭之福昌公司熱心公益，對該分局，自願於原址對過空地建築平房一所，捐贈公用，經該分局轉呈准予接受，隨即興工建築，現該項工程業已告竣，並由該分局添製桌椅及一切應用器具，內部頗爲整潔，現已佈置就緒，十二月一日遷入辦公，聞公安局以該公司熱心捐助，洵堪欽佩，特製銀盾一座，上題「急公好義」以誌紀念，並令該分局長朱秋雲親往致謝，茲將該局致福昌公司原函錄次，

○原函○

逕啟者，查本局所屬第三分局第二分遣所與港務局第二查驗所，原以屋小諸多不便，乃蒙貴公司捐建普集路第二分遣所一處，俾本局長警得以從容住宿，足徵貴公司急公好義，洵可欽佩，除令第三分局長朱秋雲親致感忱外，特由本局製贈銀盾一座，隨函送請查收，俾誌紀念，此致（青島）

日本大藏省 湯本課長 今早來青 明日赴滬

日本大藏省理財局國庫課長湯本武雄，及銀行局書記官山際正道等，定今早乘膠濟車由濟來青，在本市稍作勾留，下月一日即乘輪赴滬。

沈市長 昨至古山 視察公墓

沈市長於昨日（二十九）下午三時，偕財政局長郭秉龢，社會局長儲鎮，及公安第五分局長楊在春，四滄區建設辦事處主任李叉晟等至古山視察公墓，並指示一切云。

夫婦口角 演出人命 王氏自殺

市外南龍口村門牌四十三號之甲住戶李德文，務農爲業，今年娶妻王氏，年十九歲，結褵之後，感情頗篤，昨日（二十九）上午夫婦二人，因細故口角，王氏一時心窄，竟吞服士信自殺云。

青聯海關兩隊 比賽足球 明日下午 在體育場

社會局董科長，平素注意體育，尤嗜足球，茲爲提倡起見，特組織青聯足球隊，自任總隊長，張稱山爲領隊，樊幹臣爲幹事，並爲觀摩球藝計，已約海關足球隊，定星期日（明日）下午三時半，在體育場作友誼練習，海關隊爲久征慣戰之士，青聯陣容整齊，屆時兩軍相遇，不知鹿死誰手云，

冬季體育競賽會 籃球第一週秩序排定 下月一日上午七時開始

本市冬季體育競賽會，首先開始之籃球賽，定於十二月一日上午十時開始舉行，比賽秩序現已排定，茲將第一週秩序，及各隊員應注意事項錄次，

○比賽秩序○

男高，華新對海校，上午十時，裁判谷源容，
男高，山大對靜太，上午十時，裁判張毓才，
女高，山大對聖功，上午十一時，裁判陳淑蘭，
男高，黑龍對永裕，下午一時半，裁判陳鑑甫，
男高，山海對運公，下午一時半，裁判黃慶之，
男初，太平對朝城，下午一時半，裁判周樹棠，
男初中乙，李中對鐵中，下午二時半，裁判祝延賡，
男高中甲，市中對禮賢，下午二時半，裁判宋君復，
男初，四鐵對青北，下午二時半，裁判趙化程，
男高，港務對銀行，下午三時半，裁判傅寶瑞，
男高，青年對廣慶，下午三時半，裁判楊鍾秀，
女初，四鐵對太平，下午三時半，裁判沈毓英，

○注意事項○

一，參加比賽隊員，須按照原報名單登場，否則即取銷該隊比賽資格，並設收保證金

二，開始比賽前十分鐘須塡具本會製備之隊員名單，交該場裁判員，以便核對，（青島）

個人檯球比賽竣事 優勝者傅英雲等十人

青年會主辦之第二屆個人檯球第二次比賽於二十五日開始後，已於二十八日晚比賽竣事，除二十五二十六兩日比賽成績，業已刊誌外，前將二十七二十八兩日比賽結果，及個人總分數，標誌於下，

廿七日

儲晉陶對翁念祖，翁勝，袁行泰對顏世俊，袁勝，傅英雲對隋英傑，隋勝，邱席儒對濮克仙，邱勝，王澤勳對儲晉陶，王棄權，儲勝，袁行泰對李彥衡，李勝，顏世俊對翁念祖，顏勝，傅英雲對濮克仙，傅勝，隋英傑對儲晉陶，隋勝，邱席儒對袁行泰，邱勝，王澤勳對顏世俊，王棄權，顏勝，翁念祖對李彥衡，翁勝，

廿八日

傅英雲對儲晉陶，傅勝，袁行泰對濮克仙，袁勝，顏世俊對隋英傑，顏勝，翁念祖對邱席儒，邱勝，李彥衡對王澤勳，李勝，傅英雲對袁行泰，袁勝，儲晉陶對顏世俊，顏勝，翁念祖對濮克仙，翁勝，李彥衡對隋英傑，隋勝，王澤勳對邱席儒，邱勝，

優勝者

一，傅英雲，二，邱席儒，三，顏世俊，四，袁行泰，五，翁念祖，六，隋英傑，七，濮克仙，八，李彥衡，九，儲晉陶，十，王澤勳，（民言）

有匪截路 城陽站附近 韓哥莊裕生永 夥計二人被搶

膠縣第二區韓哥莊有韓某，開設裕生永髮網莊，於本月二十日上午特派夥友二人騎脚踏車赴城陽車站送髮網，不意行至距該站約十里許之南萬村附近，竟被土匪截劫，當截時，土匪均偽爲拾糞之農民，約有六七人，追該髮莊櫃夥行近時，突有二人持槍截住，即行搶劫，計劫去脚踏車兩輛，髮網一百二十六綑，洋三十元，共損失約四百餘元，土匪劫掠後，即騎脚踏車揚長而去，該櫃夥當赴城陽站公安局報案，請求追緝云。（民言）

孫義平醉後 自縊而死 無人知其自殺原因

市外趙哥莊門牌一三三號住戶孫義平年三十二歲，本地人，務農爲業，於前日（二十八）下午六時餘，在外飲酒大醉，旋即回家，投繯縊死，人不知其自殺之原因，當由其家屬報告公安五分局第十派出所，轉請地方法院檢驗掩埋云。

劉金亭使假票 被人控告 不知票自何來

即墨縣人潘惠，年十六歲，住四方隆興紗廠宿舍，在東鎭破爛市以賣破爛爲業，昨日（二十九）上午有劉金亭（年二十四歲即墨縣人出苦力爲業）購買潘某暖壺一把九個，出中國銀行鈔票一元，令潘找錢，經潘認明係假票，當即揪送警所控告云，

慈幼托兒所 籌辦基金 在山東大戲院 演義務戲兩天

本市慈幼托兒所自創辦以來，成績卓著，惟因經費不足，擬難發展，故定於本星期六（三十日）及星期日（十二月一日），假座山東大戲院，邀名伶高百歲張豔卿，演唱義務戲兩天，其戲目爲全部一捧雪，玉堂春，逍遙津，春秋配，慧英會，演一華容道，擋曹，戲價前排爲一元五，後排一元。捷聞

膠濟對公大 網球乒乓 一日比賽

膠濟體育會網球及乒乓兩隊，與公大隊分作友誼賽一節，已誌前報，設兩隊原定二十四日比賽，嗣因是日爲參前總統國葬之日，未便舉行，現已改於一日，比賽，網球上午自十時起，下午自二時半起，乒乓定下午二時開賽云，

葛光廷 昨晚赴濟

膠路委員長葛光廷，於昨（二十九）晚九時四十分乘專用車附掛於西上一一次客車之後赴濟，聞葛氏此行係爲公務，在濟不久留，三二日間即行返青云。

來件　明華銀行債權團七代表復債權人函

頃閱十一月二十八日青島時報來件欄登載債權人致七代表函備悉一切查存單抵押者已定十二月一日結算曾於十一月二十六日公告並承青島時報在二十八日新聞欄登出原已不成問題毋庸再復惟抵押總額約十五萬元本利逐一結算實須相當時日此爲延遲之最大原因應特說明者也

債權團七代表謹復　十一月二十八日

本館代售書籍種類下列

青島風光（每冊售洋六角）
科學的山東（每冊售洋八角）
科學的青島（每冊售洋三角）
山東之農工礦業（每冊售洋四角）
藥物圖考（每部售洋五元）
日本華譯公式（每本售洋八毛）
日本會語大全（每本售洋一元五）
日本口語文法（每本售洋三元）

青島時報館啓

青島瑜記建築華行 利民營造廠 特別啓事

建繪圖部承工務局註册專辦繪圖監工各事如有以此項見委者定必（設計精確取費低廉）用副雅意本營造廠承辦建築有年工作堅美早爲共見茲爲便利業主起見用有專人「繪圖打樣不取分文」用以提倡發展

地址觀象一路十五號　電話四七九六號

元成商行　中山路六三號　電話四二〇五

大批厚薄呢絨，定製男女大衣，西服，工精價廉，

軟薄溫暖 **棉毛內衣** 冬季穿着西裝者應用品 每件一元七角起 雙幅每碼三元起

標準襯衫 質料精細 經驗技師裁製，尺寸合體，無慳，工省料之弊 ▲海京出品遐邇馳名▲

純毛床毯 居家購備，滿室生春，婚嫁餽贈，允稱相宜

旅行車毯 舟車旅行，不怕風，不怕雪，每條七元五角起

駱駝毛絮 用製被褥，男袍，女襖，暖勝鴨絨絲棉，每磅一元七角

鬆緊絨 用製袍裏最爲相宜，單幅每碼九角

眞皮航空帽 每頂一元八角起 犧牲品－絨布襯衫每件一元

膠海關監督稅務司公署佈告 第五六六號

爲佈告事查四川省現已奉財政部令劃爲統稅區所有已完統稅之捲菸棉紗及其直接織成品火柴水泥麥粉火酒土燻煙等項報運川省或由川省運銷已施行統稅區各省嗣後均一律免征轉口稅仰各商人等一體周知特此布告

監督袁思彥　稅務司柏德立

中華民國二十四年十一月二十八日

華北酒精廠開幕啓事

本廠定於十二月一日下午三時舉行開幕典禮深恐柬邀未週或郵寄不通特行奉告歡迎蒞臨指導

總經理丘宣忱　經理王鳳振　副經理孫暇辰　營業主任王德忱　謹啓

青大農場 出售牛羊奶

提倡推廣廉價出售大小奶羊 醫師化驗消毒清潔滋養衛生

電話六三七三二處

招租

茲有魚山路三十五號樓房一處四圍環境幽美前後院宇宏敞距東方市場不遠交通便利房中建設適合衛生涼台地下室極合應用上下水道冷熱水管電燈浴室爐皂等設備皆甚齊全如願租住者可到院內由管房人偕同看視接洽處齊東路二十六號（電話三三三四號）

篤敬堂張啓

接骨專門

谷洋三郎以三十餘年的學問和經驗來應世，就在青島說，也有二十餘年的治好跌打損傷折骨攣肌的經驗，像這樣的人骨推肌家，青島的各國人中，只有一人，這不是吹的，請打聽吧。如有跌打損傷，希望不殘廢的人。請您一試，接當信言之不謬。

館址德平路九號　電話三二八三號　谷洋三郎　一心館

張玉清遺失聲明

啓者敝人自民國二十一年十一月間購有孫宅觀城路三號之八公地一段計面積六公畝四十三公釐三上建平房一所當領有工務局使用憑照一紙係使字第三零零號并建築憑照一紙保建字第四一八號業已遺失無着除向工務局再另補領外特此登報聲明作廢

郭寶玉價賣王義興四方村東北華化路北民有地計二公畝五十七厘地上平房計九間業已向財政局過戶但房屋無圖還未過公現在補圖向工務局簽字以便過戶特此聲明

郭寶玉啓

聲明作廢

敝人有自行車一輛在公安局領一五八九四號車牌於本月二十二日敝將車子放在本號門前被偷車者連同一五八九四號車牌一並偷去此後該號牌發現之時即行作廢恐後無憑特此登報聲明

東華旅社柳世平啓

遺失聲明

敬啓者鄙人前買吳縣一路房產過戶時所用圓形圖章於本年七月間坐船回家在途遺失茲特另刻方形名章使用嗣後關於鄙人不動產移轉情事均以新印爲憑已失舊章無論落於何人手中概作無效除分請法院財政局備案外特此登報聲明

本所招考兒童保育人員訓練班廣告

一，定名　本班定名爲兒童保育人員訓練班

二，宗旨　本班以養成專門之教保人材具有幼稚園之助手暨兒保姆兩項之專門學識及實際經驗以推進本市之慈幼事業爲宗旨

三，名額　暫定爲十人

四，待遇　在訓練期間膳宿制服均歸自備每月由本所發給每人膳食津貼費四元

五，資格　投考之資格以小學畢業或有同等學力者爲合格

六，年齡　以二十歲以上三十歲以下爲合格

七，報名日期　自即日起至十二月十日爲止

八，報名手續　報名時繳驗證書或證明書及二寸半身照片及報名費一元錄取後塡寫志願書並繳保證金十元

九，修業期限　本所以修業一年期滿後經考試及格者方得畢業畢業後除留所任職外並由本所負責介紹護幼工作

十，報名地址　大學路五十四號本所

十一，考試地址　本所

十二，考試日期　報名截止後另行通知

李偉唐謹啓

女修道院謹啓

本院定於十一月二十八日起至三十日止開售品會三天每日九時半起六時止陳設各種刺繡彩畫花紗及種種美術手工精美糖菓歡迎參觀隨便採買所得之資概作本院育嬰養老施藥濟貧之用如荷撥冗光降無任歡迎之至

青島浙江路天主堂

招租

茲有新式樓房住宅一處坐落齊東路二十四號內有五間客廳飯廳各一間廚房浴室下人房汽車間一等甚爲便利如有願租者請到中山路一八一號丁敬記接洽是荷電話二八八六號

退股聲明

啓者莘縣路永泰祥記泰清原有股本洋一千元加入在內已於本年十月二十日結賬清算退股並於十一月三十日立有退股契約爲據此後永泰祥記營業無論贏虧與泰清無涉恐外間不知特此登報聲明

陳泰清啓

各地新聞

濟青準備金保管分會 近日中卽可組織成立 分會設於濟南 保管庫設青島

（濟南通信）自財政部頒佈改革幣制命令以後，魯省所存現洋數目業已調查確實呈報財政部查核，並請財部將現金准予暫存濟南以穩定人心，業蒙財部允許，財部現爲便利保管該項現金起見，決定設立濟青準備金保管分會，並已決定該分會設於濟南，設分會保管庫於青，現已派定交通銀行長陸廷撰，濟南商會主席李伯成，濟南錢業公會主席李守業，濟南中央銀行長馬鐸，濟南中國銀行長陳雋人，青島中國銀行長王祖訓，青島商會主席王謙光，青島商會長宋時霖，青島中央銀行長莊承鈞，青島交通銀行長吳興基，山東財政廳長王向榮，青島財政局長郭秉龢，濟南上海銀行長李同村，山東商業銀行行長張叔衡，爲該分會委員，並由該委員中推選一人爲主席，濟南中央銀行行長馬鐸於今日（二十八日）晨接到財政部來電，業已轉知各委員知照，聞於最近期內，即行召開首次委員會議，討論辦法，約於近幾日內，即可組織成立，財部來電如下，

財部電文 中央銀行馬經理鐸，並由部派陸廷撰，李伯成，李守業，馬鐸，陳雋人，王祖訓，王謙光，宋時霖，莊承鈞，吳興基，王向榮，郭秉龢，李同村，張叔衡，爲該分會委員，並由委員推舉一人爲主席，呈部會派，並查濟南爲魯省省會，管轂南北，交通便利，青島爲通商要埠，近週濟南，同爲魯省金融中心，茲將分會設於濟南，並設分會保管庫於青島，隸屬濟青分會管轄，以便管理，而昭文信，除分令並電達韓主席，沈市長查照辦理，合行電仰遵照，迅即通知各委員尅日組織成立具報，財政部印，

救濟工商 活動金融

魯省工商業市面金融，自財政部改革幣制以後，頓形蕭條遲滯，其最大原因，爲銀行停止放款，本省財政廳爲救濟此種不景氣，特於昨日（二十七日）召集濟市商會，及本市銀行界代表，在財廳開會研究，請各銀行繼續放款，及舉辦不動產貸款辦法，銀行界已允予俟經請示總行後，再行討論，記者今日（二十八日）訪本市銀行會主席陸廷撰，叩詢本市工商業救濟辦法，及現下放款情形，陸氏談稱，本市各銀行對於本市工商業決盡力扶持協助，從未停止放款，對於按照正式手續來行辦理者，莫不樂於接洽，現在統計本市各銀行在濟放款，交通有二百餘萬，中國亦有二百餘萬，其餘東萊，實業，上海，大陸等家放款，亦有五百餘萬，各銀行在濟放款總計達一千萬元左右，至昨日在財政廳召集開會時曾提議由銀錢業集資二百萬辦理放款，此不過一種提議，詳細辦法現尚未討論，其次關於舉辦不動產貸款辦法，亦在正研究中云，又訊，本市銀行界現爲救濟本市小本工商業起見，聞擬舉辦小工貸款，其辦法正在研討中，並規定借款章程，俟完畢後即可開始辦理云，

黃委會接辦堵口工程 經委會電知孔祥榕 準備接受賡續進行

（濟南通信）黃河於今夏七月十日在魯董莊由南岸決口，山東省當局即於八月十日正式成立堵口工程委員會，建設廳長張鴻烈兼任委員長，民財兩廳廳長李樹春王向榮等爲委員，調動建設廳全部技術人員，及本省河務局共策進行，所有材料運輸及工程之設計等成爲力推進，截至現在稭石等材料均已運有相當成數，初步基礎工程爲東壩基，李升屯裏頭延長，江蘇新壩加強挑溜石壩，以及圈堤等土工，水工，均已具有端倪，現本省政府主席韓復榘氏，以張鴻烈兼任堵口工程事宜，數月以來競競業業，未致有誤，惟本省政務千頭萬緒，建設事業尤屬紛繁，自負責堵口以來該廳工程技術人員多被調用，各項建設乃無形停頓，且以堵口大工尤須經驗豐富之專任大員，方足以指揮統一，迅赴事機，爲本省建設事業不致停頓，堵口工程迅速合龍，兼籌並顧起見，特電請全國經濟委員會准將黃河堵口工程交由黃河水利委員會代理委員長孔祥榕接辦，良以孔氏過去堵合貫台決口經驗豐富，人才亦多，且屬担負治導黃河之主管機關，駕輕就熟，便利實多，昨日（二十七日）經委會已覆電韓復榘氏，准由黃水會接辦，同時電知黃水會代委員長孔祥榕氏，準備接受黃河堵口工程賡續進行，今日（二十八日）韓氏當面電覆經委會並一面訓令堵口工程委員會準備辦理交代事宜，統計魯省負責期間至此三月有餘，共領中央工款百萬，聞孔祥榕氏於接辦黃河堵口工程後，關於工服務人員日內即擬與張鴻烈氏面商請當時先調回一部，其餘人員仍留工協助，關於堵口工程計劃不予變更，一仍舊貫，該次推進，如一切應款料湊手，礐歷年底桃前，或可如各方期望堵築合龍，至于經委會預備撥發救災公債三百萬元以作堵口工款問題，亦有由孔氏負責進行，抵押現款之說，現堵口會正着手趕辦交代，不日即可交接讀楚云，

南定炭礦 發生慘劇 馮姓同胞兄弟同時被石壓斃

淄川通訊，本縣南定炭礦，係魯大工司礦區，由南定工業所開辦，平日雇工千餘，日產煤炭數百噸，營業甚爲發達，詎日前該礦八層坑內，竟因大板坍落，演成慘劇，工人死亡二人，傷員工各一人，茲據該礦來人談述如下，該礦八層坑內採炭洞道礦工於若干日前發現天板岩石，有長寬各三米餘之段，不甚堅固，形將陷落，咸恐發生危險，不願入內工作，嗣經試以火藥轟炸，使之落下，該石仍未坍圮，但石層經劇烈震擊，更不牢穩，工人益覺危險，相率裹足，惟礦方急謀發展，乃於十八日由日係員一人，率領工人入內繼續工作，詎天板石適於此際坍陷，當將工人馮延年，馮泉子二人擊斃，并將工人某腿部擊斷，日係員亦被擦受微傷，經將傷亡員工送出坑外，一方面通知該工人等家屬，一方面受傷工人送入醫院療治，死亡工人馮延年，馮泉子二名，均由南定礦業所按例各給撫卹費二百八十七元解決，日昨由其家屬將遺屍領回埋葬，又聞死傷工人均係本縣孟機莊人，年均二十餘歲，且馮某與馮延年，泉子則係同胞兄弟，延年及泉子爲族兄弟，不幸同時罹難，亦云慘矣，又訊，魯大公司礦業所沈馬莊爲新開小礦運煤雙軌電車路本月初開始通車，該路通車後，運輸迅速，至最近魯大產量平均日已達千噸以上，現該電車路有沈馬莊一坑通達沈馬莊二坑之支綫，亦於日昨修竣事，沈馬莊二坑日產約百餘噸，昨已通駛電車開始運炭，其通達周瓦莊斜坵之電車路已正在趕修中，又訊，魯大沈馬莊一坑本月七日因採炭遇水，將井筒淹沒卅餘米突，嗣經按裝三十及五十馬力之電力排水幫浦，積極排洩，水勢銳減至昨已排下二十餘米，該井井水刻已證實亦係附近舊井積水，與魯大舊礦井水無關，預料最近即可排洩竣事，恢復採炭工作云。

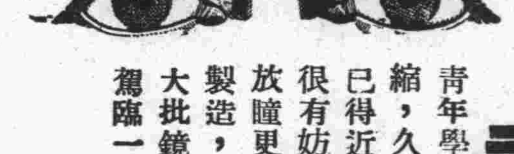

談青年學生近視

青年學生近視者很多，大多數眼學家相信，學生近視的最大原因，是因爲他們讀書把書藉靠得太近眼，使睛球緊縮，久之影響網膜致起變化，我國學生尤不注意此點，實在惋惜。……已得近視眼者宜速查驗，配合宜的眼鏡，不然，則眼睛緊張過甚，不但感受頭痛眩暈種種痛苦，且於前途事業亦很有妨礙。敝藥房因鑒於斯不惜重資由德購來蔡司廠新式驗光儀器，驗光準確，不受刺激，不費時間，較之老法放瞳更爲確堅，自開辦以來已歷數載，名譽素著，有口皆碑，並附設製片部，專採歐美各大名廠出品毛料，精工製造，各式鏡片，光度符合，取件迅速，決無蒙蔽之虞，最近運到大批鏡架，式樣繁新物美價廉，茲爲優待學生起見，凡來本光學部驗光配鏡者，均按最低價計算，保君滿意倘蒙駕臨一試當知言之不謬也。

青島大藥房光學部謹啓
中山路湖南路轉角
電話：五三三三號

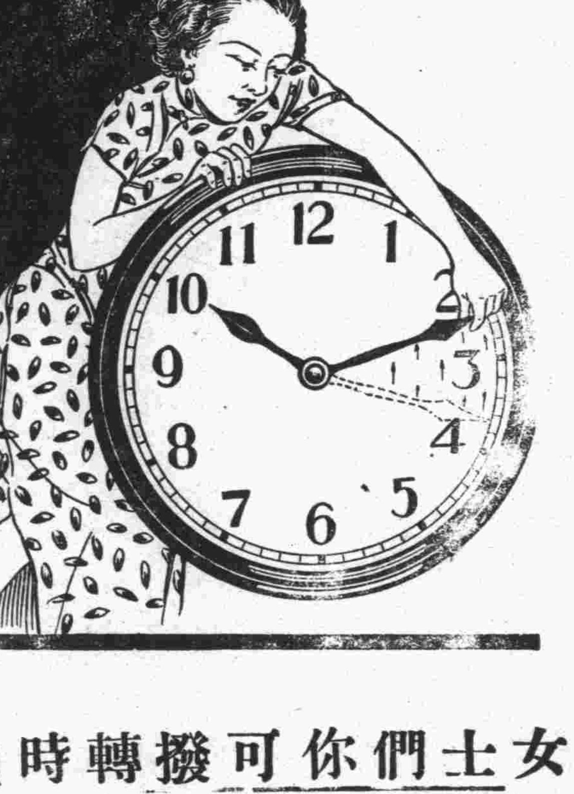

女士們你可撥轉時鐘

美豔不復爲青年之專有物矣現代婦女雖然年華似水的過去而對於美豔之留駐未肯輕易放過她們挽住靑春撥轉時計告厥成功蓋催促老態之早臨者腸胃之納垢藏汚實尸其咎但服清導丸使內腑淨潔則血液純潔斯美豔與健康兩相輝映矣清導丸能除積滯使不爲美豔之累平肝經使眼目有神調腸胃使容光煥發是故君如不輕外表宜不時一服潤腸聖品清導丸其性和平其效偉大無絞痛峻瀉成癮諸弊

陝西靖邊縣政府第二科主任李壽田君來書云「內人大便祕結因之心身交悴百病叢生後試服清導丸數劑便通神旺迄今猶壯强喜樂也」

清導丸各藥房皆有出售或逕向上海江西路四五一號韋廉士醫生藥局購買每瓶大洋七角六瓶三元五角郵費在內

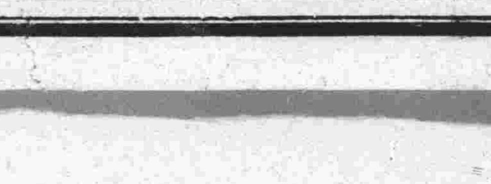

抵羊牌 毛衣

本市
國貨公司　天津路
謙祥益　北平路
協蚨祥　海泊路
展覽銷售

創牌子大犧牲

售價：各式背心，一元六角一起碼。各種毛衣，二元八毛九起碼。女短袖衫，二元零三分起碼。其他毛衣，無不賤到極點！

美的毛衣數萬件，運青廉價出售！

打破賤的紀錄！

創牌子，樣式絕對美，創牌子，質料絕對高，定價絕對賤！

轟轟烈烈

紅運袋大贈品

◉紅運袋有火漆蠟記，機器縫口，內裝各種贈品。◉

大展覽 大傾銷

贈品一般，

頭等：現金二十元（數十個）
二等：現金十五元（百餘個）
三等：現金十元（數百個）
四等：精美大毛毯一條（千餘個）
五等：現金二元（無數）
六等至十三等均有極貴重之贈品。

◉每件毛衣都繫有牛皮紙紅運袋◉

袋袋不空

抵羊牌毛衣 紅運袋 大贈品

買毛衣•便得
贈品•大贈品
無數•人人可
得二十元。

科發 麥精鰵魚肝油

益元壯氣　開胃消食

味美可口　滋補聖劑

各埠大藥房均有出售

律師周鋒事務所啓事

啓者敝律師茲受任青島雙蚨麵粉股份有限公司常年法律問顧如有侵害該公司法益者敝律師有依法保障之責此啓

事務所曲阜路十五號電話大六一一號

名不虛傳！

數十年來 兜安氏藥膏始終最佳

皮病而用劣藥以致轉劇或釀成惡性者往往有之欲免此虞而求速愈當用『兜安氏馳名藥膏』此膏乃皮膚病最佳藥品質效超羣盛譽久馳功能拔毒消腫止痛生肌愈而無疤凡屬皮病無不立愈兒童嬌膚尤應搽此

上海兜安氏西藥公司

各大藥房均有出售

請服 山得爾彌地

惟有法國老牌山得爾彌地。為淋濁苦海中可靠之救星。蓋此種藥丸。為法國彌地廠採取精粹藥料，應用科學秘法所製。其於一切淋濁，不論初起急性或久病慢性。依法服之。兩天即可痛除腫退、濁止淋通。五天便可斷根、保不復發。務請認明每丸之上印有(MIDY)為記，慎防偽品冒充。

全國各地中外藥房均有出售

華商新華行獨家經理　上海江西路三六七號

法國老牌

法國基利謀藥廠監製

（四）

司各脫乳白鰵魚肝油

運動所以強身然兒童苟患營養不足則每每怯弱不前是則非服司各脫乳白鰵魚肝油不足以養成堅強之骨格增加逾常之體力蓋本品滋養成份之豐富確為造成健全兒童之要素也

各大藥房均有出售

中國總經理 英商卜內門洋碱有限公司

阿墨林

脚癬癢在趾間

一滴「阿墨林」立刻不癢了

「阿墨林」之殺菌止癢·藥力最為充足·最頑固之瘡癬·用「阿墨林」可不出七日而完全皮光不癢　業經各界信用

各埠藥房均有出售

奇藥既靈　假藥必多　購時當心

癬瘡酒濕　藥到病除

「面友」是雀斑之敵

連搽數瓶皮膚一層新

面友

白嫩去斑

毛孔粗大者。皮膚必粗糙。及雜物侵入。即生雀斑。今欲白皮去斑。非普通膏霜所可奏效。祇有「面友」可以勝任。因「面友」質料最細潔。含有貴重藥劑。滋潤而兼收歛。搽後立即深入皮裏。使粗毛孔收縮。雀斑既除。皮色自白。乾皮油皮縐皮用面友均妙。試搽數瓶，必見奇效。雀斑粗皮無不一旦根本消除也。(分大小瓶二種)

▲各埠藥房商店襪廠均有出售▼

上海北京路二六六 百昌行總經理

青島經理神州大藥房

國醫潘杏初先生新編再版出書

標準 藥性大字典

天下決無沒藥醫救的病

世間必有對症治病的藥

用藥得當，雖以砒霜巴豆，不離起死回生！用藥不當，雖進茯苓甘艸，亦能致人於死！所以醫家臨診，處方固應鄭重，然用藥更宜謹慎，苟一味之誤，而致殺人生命者，可不懼耶？惟藥石千萬，名稱各異，一種有一種之性味，一種有一種之效用，一種有一種之形態，一種有一種之出處，盈千累萬，鮮有雷同，雖記憶力強健者，亦決不能一一強記，必賴醫藥典籍，以實參攷，無奈國舊有之醫書藥典，取材既蕪雜，立說又怪誕，不合實際應用，本書編者秉大無畏精神，加以偉大的整理，耗去無限的心血，費時彌久，始克完成這部醫藥界空前巨著，內容完備，編制適度，文字普遍，解釋詳明，分門別類，以首字筆劃多寡爲次序，既便檢查，更切實用。

外埠郵寄及批發處 上海露香園街方濱路口同聲書局

題簽　居正　王西神　朱大可

題字　潘公展　惲鐵樵　王仲奇　陳淵雷　姚若雩　劉左同　單養和　費子勲　顧明　秦伯未

題序　陸醫　劉鐵冷

用科學方法加以偉大的整理　編者參閱中西關於研究醫藥的典籍四十餘種

擷精取粹　成此鉅著

其他醫書藥典，決無此書詳備，並且決無此書之切合審用，以備此一書，不需再讀其他醫書藥典，此書關於藥的部份，每種皆一一詳列其別名產地分科形態品類成分性味功效作用以及用法用量禁忌反藥，並且每藥的檢有標本圖形，五彩精印刊於卷首，更足使讀者對於藥物易于辨別，關於醫的部份，有主治處方單方醫療等等，能將何藥主治何病？何病應用何藥？詳細說明，開指導，並附設古今醫家之方案、千載運沒之祕方，末列附錄附註及偏各說明對於醫藥兩部份應注意之各點，莫不追本尋源，既詳且盡。

▲是病家醫病進藥的看護，

▲是醫師處方用藥的南針，

特價

全書共計六百餘面　洋洋一百萬言

平裝紙面極厚一巨冊　價二元四角　特價一元

精裝布面一巨冊　原價三元　特價一元 角

附贈五彩藥物標本圖四百幀美術仿古書匣一具　函購另加寄費一角六分　郵票通用

青島售書處　濟甯路成和堂書局

味の素

（味之素）

調味精粉

修學

密斯宋、因爲不日要出嫁、所以每天急急乎練習烹調、

她曉得爲人妻者、如果不明白烹調之法、決計得不到丈夫的愛情、於是她熱心研究、連烹調中最占重要位置的味の素、也被她學得用法的咯。

C—412

眼藥大王

廣東

不用針刀能去眼膜
任何眼疾用藥準好

電話購藥 可以專送

●去眼膜藥每料售洋五元二角。●除點去翳藥每料售洋二元一角●普通光明眼藥，每料大洋三角五分，●去眼膠藥水，每瓶六角，二角，一角

青島至誠藥社獨家經售（並無第二家）

總店：青島東平路三十六號（電話五一七五號）
第一支店：青島中山路國貨商場內（電話六六四零）
第二支店：青島東鎮歷城路二十三號

嬰童萬安散

兒科專藥 每包二角

如願家中小兒無病險
不妨常備嬰童萬安散

凡小兒痰熱積聚，胸膈脹滿，不思乳食，甚則氣急痰壅，目瞪口噤，狀類驚風，實是痰閉，宜服此散，必獲奇效，又小兒疳積，乳積蟲癖，脖細肚大，青筋腹痛，大便酸臭，晝不思食，夜不安眠，或傷食嘔吐，嘈雜，腹脹，瀉痢疾，大便不通，服之無不神效，又小兒初生三日內服藥一服，去胎毒，能發天花痘疹，又男女老幼上焦火盛，口舌生瘡，胃病，腹疼及羊癇風等症，服之亦極神效。

總發行，青島至誠藥社（認明字號）（以免誤購）
總店：青島東平路三十六號（電話五一七五）
第一支店：青島中山路國貨商場內（電話六六四〇）
第二支店：青島東鎮歷城路二十三號

青島藻雅齋舊書店啓事

經售家藏善本舊書
兼辦裝訂抄配修補
如有舊書欲出讓者
本店定以重價收買

地址青島北平路福聚祥樓上 公用電話六一零八

金昌醬園

電話三四八一 門牌五十八號

本園添設由濟聘請特別名師自應督製上等材料專造南腸小肚風鷄板鴨金花火腿香腸醬肚胞肚醬蹄葷素雜拌五香燻魚五香扒鷄桶鷄珍肝一切醬肉香味俱全應時便宜物美價廉電告即送無論早晚請嚐食知勿失良機特告各界惠顧諸君無任歡迎

風雨無阻訂期不誤

新添濟南上等蜂蜜 每瓶大洋五角 外退瓶大洋一角

敝社本市市場三路大窰溝 本主人謹啓

毛秉信教授速成英文啓事

香港大學文學士
前蘇州維多書院院長

鄙人能操廣東上海及普通語富有教授法保證學者於三個月內說作通順如完全未學者須多費一個月學習拚音基礎後均能保證成功實事求是不事虛張公館或團體如有意聘請者請來函接洽茲爲應付各界來學者踴躍起見即日起特定每日除下午五時至七時外再添設早班上午七時至九時在所開班教授每月學費五元以三月爲畢業期限俾各界明瞭鄙人言之非謬也

湖北路三十四號電話六二四七號 遠東清潔所
中山路三十四號電話五二二八五號 華德洋行營業部
經理毛秉信啓

純鋼建築的保險庫

自鎖自開
祕密穩當

青島大陸銀行保管部啓
行址中山路七十號
電話五六一七一九

青島商行

代理

各種保險人壽 運輸汽車 水火 并代 公証 估價
益中白磁瓦 碼賽克磚 現在特別減價
康元罐頭醬菜醬油 門鎖教育玩具
仁立地毯每條自一元起碼 備有綠光美術及鈎針各種美麗地毯
金銀買賣海關金 外幣兌換 航空獎券
房產地產設計建築經租買賣 現有大小房屋及優美地皮出售
煖汽衛生浴盆面盆磁水箱便器等歐美工程師設計裝置
電汽機械設計估價 改良顧問

注意0000 聖誕節快到了本行備有各種優美玩具禮品每個三分起碼至一元爲止如承賜顧竭誠歡迎

湖南路中山路口 電話：六二六七 青島商行

青島公共汽車股份有限公司緊要啓事

逕啓者茲查近來市面銅元異常缺乏乘車購票找零不便經呈奉社會局准許暫以本公司發行之乘車回數票替代找零此項回數票並准在本公司各路公共車替代現金購買車票即希各界查照爲荷

中華民國二十四年十一月九日

天寶銀樓

青島市有悠久之歷史……膠州路

電話：二二四四號

專售古煉上字十足赤金，足色紋銀，精製金銀首飾，中西器皿，採辦翡翠，珍珠，鑽石，鑲法新美，取工低廉！早博各界好譽！無待贅述，如承惠顧！請認明（三星商標）庶不致誤！

克利西佛

絕大貢獻

派式牛乳優點

一牛乳消毒，華氏表，一百四十五度，至一百五十度，毒菌滅盡，氣味芬芳，一牛乳脂肪豐富，雖經消毒、絕不減少維他命之滋養力，一牛乳裝瓶，全用機器，十分衛生，一奶瓶冠一紙罩鐵圈，以防風塵投入，或自工舞弊，一牛乳化驗，不遺餘力，每天用化驗器化驗，絕無不良，一乳皮奶油之製造，全用機器，出品精良，中外人士有口皆碑

贈獎辦法

頭獎一名每名得足赤金戒指一枚值洋二十元
二獎二名每名贈送一磅牛乳九十瓶逐用途送決不誤時
三獎五名每名贈送半磅牛乳三十瓶逐用途送決不誤時
四獎五十名每名贈送細口小瓶牛乳三十瓶逐用途送決不誤時
末獎凡未得上列各獎均爲末獎每張贈美人畫一張

注意

敝社此次贈發獎券特爲酬謝貴用戶諸君起見不論新舊飲戶凡於十二月一日以前飲乳者均有贈券開獎日期原定十二月九日因近來飲戶日見增多介紹親朋飲用者亦復不少並要求展期開獎今特改期凡於一月五日以前飲乳者均有贈券定於一月五日開獎（適值禮拜日）決不再行展期屆期務希駕臨監視指導爲荷改期之舉實不得已尚祈原諒恐未週知特此敬告 此請
日祺

牛乳合作社

派式牛乳消毒機之全部

青島牛乳合作社 太平路十五號電話二一零五號

長命補腎軍

強國強種 補劑偉大

趙濟倉

鎖精固髓奪天造化
如用霸藥天誅即滅
王道國藥補力雄偉
白髮轉黑返老還童

本品係濟倉氏心血結晶提取貴重國藥人參鹿茸等及童牛童獸腎髓精華監製而成專治腎虧遺精腎萎早洩誤犯手淫發育不全見色妄動生癱無能房事過度衰弱失眠腰酸背痛子嗣絕望等症家庭幸福斷送情誼性苦患腎病事實難堪甚或愛妻離散厭世輕生濟倉氏濟世有心提倡此靈藥一經試服使爾雄偉擘花好月圓事業宏圖精神百倍救人隱病暗疾何止千萬遺精消精當日立止誠有不可思議之奇效每瓶五角特製一元爲確證功效起見買一送一先吃一瓶無效立可退藥還洋郵購寄費加二市上影射劣藥甚多購者認明趙濟倉字樣幸勿受愚

買一送一

普通五角每打五元 ★ 特製一元每打十元

濟南總代理店 三大馬路緯三路西

◎青島經售處◎ 金鄉路大和春藥房 黃島路福海藥房

美女牌葡萄乾

美女牌葡萄乾。純係選用美國鮮肥葡萄晒乾。清潔衛生。味極甘美。內含鐵質。補血强身。兒童食之。得益尤大。以製茶點。或款客。均甚名貴。用作禮物。最受歡迎。購時務請認明美女牌商標。庶不致誤。

各大公司及食品店均有出售
中國總經理 美國葡萄乾公司 上海廣東路五一號

第一補血妙品

青島新民印刷鑄字所

膠州路八十號 電話五二二五九號

半老徐娘漫談

文不通者理難明言不順者事不成

鄒縣舉辦兒童演說競賽會，講題爲「怎樣救濟災區兒童？」嗚呼，這個問題，漫說叫兒童來講，便是叫非兒童來講，叫成人來講，只要略犯思索，怕就很難張口，我不知一些兒童怎樣應付這個難關！

首先，我可以說，這個講題是不通的，既云災區，則不必兒童，即成人亦在需救濟之列，譬如說，教育家說怎樣救濟災區兒童，婦女協會又說怎樣救濟災區婦女，商會則應說怎樣救濟災區商人，乞丐也可以說怎樣救濟災區乞丐，半老徐娘亦可說怎樣救濟災區老媽媽子了，於是天下紛紛，從此多事，終於糊離糊塗，莫明其妙矣。

救濟災區，就是救濟災區，不分大小，不拘彼此，受災者應施以救濟，要救濟一堆救濟了，那用這末分門別類？難道災區的成人都該餓死？總之，不能救濟災區者，不能救濟災區兒童。如果兒童被救而成人而不被救，那倒是一個奇蹟！眞是救，必定是大人孩子都得救！

文求其通，言求其順，文不通者理難明，言不順者事不成；高談闊論，不通不順，耗筆墨•費唇舌，結果大家都無好處。

所謂救濟災區，不過是一句門面話而已，老實些說，果能救濟災區時，天下就根本無所謂災區！然則•所謂救濟災區兒童者•不過只是一個演講的題目罷了。

中國之有災，不自今日始，過去，我們已經明明遭了若干災，如眞能救濟時，則過去之所遭，必不能復演於今日！災之不能救也明矣，如是而猶言救濟兒童，嗚呼，吾誰欺？欺天乎？！

況乎，天下還有那里不是災區呢？倒楣的人兒即來到這世外桃源似的青島也只有倒楣！舍下一四歲小兒昨日三餐未飽，誰來救濟？反之，享福之人即在災區住上十月八月也仍然享福，倘有委員之流，入災區視察，必不能奉陪災民挨餓，其理至明，故而人有災人福人之別，區無災區福區之異，居今日而談救濟，應該說：怎樣救濟天下災人？

半老徐娘，天下之大災人也，火水未濟，待救空（不是孔）殷，昂首南眺，徒羨才子到災區吟詩；揮淚西嶺，（徐寓所在），倍傷老婦（自謂）來青島挨凍！低眉顧影，吁然而歎，投筆而舞，披髮長號，風凄凄，月凄凄，吾不復知兵之利甲之堅宇宙之大矣，哀哉哀哉！

願天下受災人都成了委員！

又是一通胡說！

斷藕

斷藕是S村裡上數的舊住戶了！屈指算來，不是咱自己吹氣，到現在足足也有九千九百多天的歷史！所以對於俺貴村裏面的官民人等，個個都認識得非常仔細，而尤其是曾到過那大補習學校上了兩天半洋學的白頭髮獨眼睛的少白翁先生！吾從前是和他手足地相好（因爲吾受了他吹牛皮的催眠，我進了他已排好的八卦，也許是迷魂陣了。）不過現在我們的感情是完全決裂了。（我是被他欺騙了！可不是？吾白被他吹去了俺老婆子的破紅褲子一條，吾的兩雙舊襪子及大洋一角三分七釐四，他媽媽地！「孫齡」吾是白吃了！無法撈本，噫！）

自從他在大補習學校裏被開除了以後，咒咀他的空氣，似乎也有點兒沉寂了！

然而，事有出人意料之外者，在×立S小學舉行慶祝六十八週成立紀念的遊藝會上，這位白髮獨眼的少白翁先生，竟打扮得油頭粉面；穿着那中學生似的黃色制服，（仍是那一身兩元五角大洋做的！）當那鑼箭一響，綠幕豁開的時候，他也用勁的緊瞪着那一個獨眼珠子，巍然的站在台上，代表該校附設的民衆書（不是夜）校全體男女老幼學生開始講演了！態度雖稍見死板，而口音字句說的却非常摩登，而且又撇着那沒譜的京（北平）腔！

可惜，在他講完了，行禮，向後轉的時候，千餘人中只我們几個在給他捧場（即鼓掌），別的人，還以爲他是說的洋鬼子話呢!!

關於該翁的「幽默歷史」故事，並不是記者短短的這支禿筆所能寫盡的；多得很呢！嗚呼！親乖乖！

閒話越扯越不通了！不通！那末，把這禿筆擱起來吧！

十一月十八日於四方興隆路

半老徐娘謹按：近有四方文豪，每賜老婦以佳作，鬧得老婦，無可如何，上篇即其一，壞也不能說它太壞，只是叫我難爲情：倘實有其事，則被「咒」的未必不是咱的朋友，列出這篇之後，希望斷藕先生另拿別的稿子來，罵，總得泛指一切，單「詛」一人，眞不相宜，那末，斷藕先生你「以爲然否」呢？

半老文夫著

第八回

閉關自守西伯侯埋頭苦幹
宮禁大開聖天子雞毛蒜皮

（二〇〇）　保留版權　嚴禁轉載

這位西伯侯的本領十分了得，眼光也特別的遠大，他除了派一部份親兒子到外國去留學，業已學成返國外，後又繼續派楊戩、土行孫，懼留孫等三十餘人在外國專門研究各種科學，眼看也快返國了。不過這些事，頗爲祕密，紂王這一方面素來對西岐的事不加過問，其內情如何，祇有姬昌及其僚屬明瞭，外間那裡會知道呢？而且西伯侯所佔據的地盤，四面都是高山峻嶺，險要關口，平日防守嚴緊，外人不易進去，當然不會明白西伯侯治下的眞實情形。於是西伯侯在天時地利人和的三個條件之下，閉關自守，埋頭苦幹，致力於建設事業，無怪乎成績驚人了。正是：

志大志剛西伯侯，埋頭苦幹似無求。
天時地利已堪羨，更有人和善用謀。

說到西伯侯所轄的軍隊，外間所知道的也不過號稱二十萬。而在實際上，不下四十萬之衆。外間僅知四大伯侯各有飛機十架，實則西伯侯所有已達五十餘架，而且陸續向外國訂購的爲數亦不少。至於軍械子彈等，西岐設有兵工廠數處，自行製造，出品之精良，爲洋鬼子之所不及。所以，論起實力來，西伯侯不但爲四大諸侯之最有力者，而且比皇朝的力量還要雄厚得多。可是，姬昌並不以此而自驕自大，更不作沽名釣譽的宣傳。各地老百姓都稱西伯侯爲「文王」，表示尊重愛戴之意。

關於西伯侯治下的情形，已經介紹了一個大概。再說姜子牙於十五日下午一時乘西原鐵路的二次車，離開朝歌；十六日晨六時抵達西岐。

途上談教育

老王

颯颯的秋風帶來了一些微寒，荒野裏農民還都在爲莊稼忙碌着，婦女們也都來田裏幫助他們。你若到野外去逛，便可見到如趕廟會似的，穿紅掛綠，各式各樣都在做活呢。他們是這般的在忙碌着，但在我們這些「閒孫」們，並不覺了不得，尤其是星期日，總是想，「這是一個玩的日子呀！」

中飯以後與×兄出去玩，望着茂密的蒼林，點綴了紅葉在峭崚的山頭，總不會感到一點兒困倦，興高采烈地，不知不覺已到了目的地。

這里是已經離開學校四公里的地方，風景更加優美些，可以說是「山明水秀」。我們只有留連忘返了末？啊，令人形容不盡的美！

「密斯脫▽！走吧？」我聽了這句話以後，猛抬頭一看，却是密斯△與她的同學來了，「啊！密斯△，妳回家來嗎；過來休息一回再走吧！」「走吧」！她隨答隨走，她的同學是我不相識的，也用了很溫和的態度，說一聲，「俺要走啦！你在這裏玩吧！」於是她們走了。

「×兄！我們也走吧？趕上她隨便談談，倒很不錯。」「好吧！我們這就起程好啦！」於是我倆開步走了。在這追逐的途徑內，走的是很快的，利那間，已追上了她們。她給我與×兄介紹了她的同學密斯△，我也給她們介紹了×兄，完了之後，於是開始扳談起來。

先是我說：「密斯△！求你給咱織個毛衣可嗎？」「我不會，眞的對不起你」！「不要客氣，我們是小學時代的老同學，現在還是同校，爲什麼要這般的客氣呢」？「眞的不會，並不是什麼……」「我曉得了，妳推辭是不好意思，不辭又難爲情，這又何苦呢？請妳允諾吧！」「好，那麼你不嫌我做的難看，我就應允你」。「謝謝妳，妳這樣很英雄的允許了我，眞的，令我有說不盡的歡喜呢」。

求的事情她是已允諾了，於是不免又在談點別的。她向我說：「密斯脫▽！咱的學校太有點封建，我們在這裡談話沒關緊要，若在校的附近，這樣他們一定會：」「唉！眞的不可說了，尤其是咱的校長，我還記得，在上學期紀念週的時辰，他會報告：「我們的學校是男女合校，常見到有的男同學到女的那邊談話，這種行爲是不好的，若以後再有借親友，或同鄉的名義相聚談的，那麼，我就以爲你們是：……是是是……是那個……」他不繼續再說了，校長都這樣，同學們更厲害」。「唉！我們爲什麼不上別處求學而來這里呢？」「不必說啦，咱完全受了經濟的束縛」！「可惜」！

「校長太討厭，我們早晨起床的時候，校長就去看俺穿衣，太不够校長程度，有時俺還沒起來，他去給俺拖被窩，眞的不要臉」！「媽的，憑一個男性校長，就去弄這個？什麼玩藝？可惜我罵人的技術太差，若稍微好一點，一定罵他」。

「俺的指導員眞壞透了，他自己戀愛沒有關係，學生的信却都拆開看！「啊！她？我們男學生都叫她小猧子呢。有一次晚上，她和國先生在那鋪上坐着，還抱着接吻，被我們男學生看見了。」「眞的嗎？」「妳看我還會扯謊？不但如此，倆人去逛什末場所，是很：」。「你們男生的耳朵那麼長，我們知不道的，你們就知道。」「說句實話，男女同學之間，誰與誰發生關係，我們也多數都撲的淸，就是咱的李先生，與密斯迷，我們都知道的，他送她的提琴衣料，給她買的「教育小說」，還有一部教育概論，這是任何人都曉得的。「俺光知他贈她一只提琴，動育概論俺也見來，但不知其來源哩。」「妳們女子眞是儍子，這些小事都不知道。」

我們伴着走得很高興的，不覺已到了學校附近，爲着避免嫌疑，只好閉好話匣子。

「×兄！你倆談些什嗎？」「我想大概咱兩人的談話，一定差不了許多。」「恐也談學校內的一切嗎？」「是的。」「啊！今天是沒意料到的一場呢。」「的確是，尤其是我，並沒想到有……」。

一九三五，十一，一，上海。

雌黃外史

特約長篇　四七

八巢莊人著

第三回　近者悅兮遠者來

辛本懷見了孫圖謀，問是什麼事？孫圖謀一五一十的對他說了，孫圖謀又去找人預備明天佈置慶賀彌月的事情。辛本懷慨快快的到馬參謀那裡說明明天的工作，對于約文氓的事一字不提。這時元多寶在辦公室裏寫了一封信，拿了去給華錦雲看過•準備着明天一早交給辛本懷辦理。又到各屋裏去點了一次卯，看那些男女孩子，倒都是平凡的沒有帝王的像貌，不屑過愛。

現在急需要把莊嚴山大悲菴的老尼姑敍述一下了。

原來這老尼，俗姓楊，芳名一個單字叫花，原是桃林縣水性村人氏。十七大八的時候，出落得水仙花似的白嫩可愛。時常的站在門口，東瞧瞧西望望的，往外放送愛之秋波，以致一般狂蜂浪蝶，譎擁而上。楊花倒有本領，對於來的人，頗能包管滿意。所以頂天紅了多少年，索性也不出閣了，在娘家就做了那種一本萬利的買賣。講到他的父母也覺得家裏放着聚寶盆，院裡栽着搖錢樹，膝下無兒，反正人生一世，怎麼還混不到黃泉下去，索性幫同女兒拉攏買賣，倒也快活度日。可惜妙齡少女，難免有雞皮老大之年，而況且佳人薄命，禍生不測，楊花竟因留髮不慎，傳染了花柳之症。其初因爲營業不便歇置，照常開張。誰知道楊梅有升天之日，弄得門前冷落倒可以羅雀了•這才宣告歇業，仗着頗有積蓄，請了醫生在家裏治療，病好之後•父母相繼逝世，因此看破紅塵，削髮出家。法號叫作弗淨。雲遊四海，倒也給和尚道士解決了不少的疑難問題。後來雲遊到雌黃縣莊嚴山掛褡於大悲寺。原來大悲菴原名叫大悲寺，寺中長老，容納了弗淨作爲一個香火婆子，長老死後，香火婆子執了政權•改了廟號叫做大悲菴，此是已往之事，現在的弗淨却是的的確確六根清淨了•

漫遊散記

續　雷諾

（二）『交際之母牛』與錢小姐

我同C在東南角對着，C的背後是一對夫婦式的傢伙，男的四十多歲，穿着洋服，肥頭大耳，不高不矮的身個，分頭油光光的，看樣像個買辦階級的人物。女的也那末肥胖的嚇人，穿着一件「花不冷登」的旗袍，緊貼在身上，燙髮，一對大耳環，滿臉的白粉，赤紅的嘴脣，兩片紅腮，身個比男的高一點兒，赤着脚，拖拉着一雙高跟透花白皮鞋，脚指甲上也塗着紅的色彩，天曉得，她自己感覺到有多末美。他們倆的談話，時而說廣東話，時而說英文，說英文的腔調，如果你閉着眼睛不看人，你一定以爲是位地道的洋女人，我疑惑，這個女人也許是「中西合璧」，不然的話，如果都是中國人，那何必儘說洋話呢？我對C說：

「這大約是個『外國貨』吧？」

「有點兒像，也許是個鍍過金的傢伙！」C微笑着回答我。

「你看她像個什末？」我問C。

「像個什末？像個牛！哈哈哈！」C大聲笑了，我也笑。

T是坐在我們北面，他對面坐着一位正在青春的少女，他聽我倆在笑，轉過臉來問：「你們笑什末？」原來在車聲隆隆中他沒有聽清楚我們的談話，C把笑的原因告知了他，他也笑了。

「這傢伙會交際哪！」我說。

「那末，是個交際之牛了。」C又笑了。

「是個交際之母牛！」

我們都哈哈大笑。坐在T對面的那個少女有些兒莫名其妙的用疑惑的目光來巡視我們，「交際之母牛」也送過一次疑惑的注視。

應該把那位少女乘客來寫幾筆啦：她，姓錢，名×××，她說是××鐵路×××的姪女，十八歲，在天津住家，××中學的學生，滿口的北京話，怪好聽的，穿一身黑色印度綢的長袍，瘦瘦的身軀，楊柳似的細腰，黃色的皮膚，長長的臉蛋兒，沒有敷粉，沒點的胭脂，雙眼皮，細眉毛，右腮上一顆黑痣，一頭烏黑的秀髮，說漂亮並不漂亮，可是也並不討厭，拿起一本書來閱讀，那是一本新詩集，叫作「雄的心」，內容是些「妹妹我愛你」的調調兒，民國十四年中華圖書公司出版的，記不清是誰作的，錢小姐不曉得從那裏弄來的。（未完）

代郵

文淑先生：信收。有倒有，可惜太少了，簡直……不過，有好東西來，俺是一定孤負不了的。

老婦字

沒有這回事（一三二）

司馬追

鼎建峙見計不成，親率所部猛烈的衝鋒上去。米中知道他這一步，早預防好了，來到近前約五十米突的當兒，攻擊號一吹，機關步槍大砲，三路齊下，打得樹枝與鐵片齊飛，硝烟共閒雲一色，射擊了兩個多鐘頭，雖然打死了不少，可是鼎建峙依仗着人數多，仍是前仆後繼地狠命相撲。

米中見鼎建峙的部下仍打不退，把砲水平的射擊，向外施放出門就炸的開花彈，又大戰了一個多鐘頭，死的人佔滿了塌出的洞，米中的部下，因子彈過於密，也傷着了不少，被飛子打死的不過幾十個，對方的衝鋒者，可沒賸下多，鼎建峙見攻取不利，逃回大營去了。

一連三天，沒有什末動靜，米中知道他又想用什末詭計了，便不遺餘力的和何田輪流晝夜的防守。並叫部下預備下許多大石頭。

果然第四天的早上，鼎建峙帶着砲隊很猛烈的射擊着，接着後面有二大隊坦克車上來了，車上的機槍也不住的掃射，亡士非在後面督戰，步兵在大砲掩護下，隨着坦克車衝鋒，抑被米中的部下，一齊拋下很重的石頭來，把這大批的坦克車裝甲車埋起來。

鼎建峙見戰車失了效用，令砲兵集中起來，很猛烈的發炮，親自在前線督戰，狠命的撲那條上山的小路。何田命兵士又施放開花彈，鼎建峙的部下，前次衝鋒未死的曉得開花彈的利害，不覺喊道：「這是最利害的砲彈！大家……」還未說完，頭顱已飛去了。原來鼎建峙見他惑亂軍心，用指揮刀把他斬在陣前了。

興業地產公司

購買房產

茲有人委託本公司購買住房數幢價格在一萬五千或一萬元左右須靠近市內或上等住宅區如有此類房產出售者請與本公司接洽

地址中山路大陸銀行三樓　電話五五三三

青島萬國體育會　賽馬廣告

會址：中山路曲阜路十八號三樓電話三千八百零二號

慈善賽馬　定於十一月三十日（禮拜六）。舉行癩病院慈善賽馬。由下午十二時三十分起。計賽九次。搖彩統票。每號六元。

本會平常賽馬　定於十二月一日（禮拜日）舉行計賽十次。由午後十二時三十分起。

搖彩統票自第一號起至三百號止可到本會事務所預購每號七元

一元搖彩小香檳，十一月三十日在第九次開彩。十二月一日在第十次開彩。

尋人

小女翰嫚現年七歲身長約二尺上下四方大臉短髮于本年九月十六日失蹤

各界同胞如有能尋獲送回者當酬謝銀一百元通風報信因而尋獲者當酬謝銀五十元儲款以待決不食言

通信處：青島市下四方西村八十二號之戌　膠濟路四方機廠第三場

平度高貴芩謹啓

遺失不動產登記證明書作廢聲明

敬啓者敝人前在台東鎮威海路四十九號一部分公地上買有房產一處已在青島地方法院登記處登記並蒙發給不動產移轉登記證明書一張因一時不愼將該證明書遺失無着嗣後無論落於何人之手概作廢紙特此鄭重聲明

敝人姜文鶴謹啓

華北酒精

五穀牌　雙鳳牌　純潔無毒　工業用品

十一月一日開始營業　十二月一日行開幕禮

青島華北酒精廠　廠址：普集路十三號　電話：六一二九　二四四六

勳臣氏　調經鳳凰蛋

此蛋爲治婦女經血不調月經超前錯後忽多忽少血色不正黑紫成塊氣滯血閉凝結不通氣虛血虧子宮寒冷崩漏不止赤白帶下小便淋痛行經肚痛肚脹陪痛腰酸腿痛兩脹骨發胸膈滿悶嘔吐惡心頭暈眼黑四肢無力生氣憤怒食寒涼瘀血成病癥結痞塊腹中積聚左邊一條右邊一塊攻上攻下心胃脹疼心慌心跳酸軟無力咳嗽痰喘午後發燒作冷面黃體瘦不思飲食日輕夜重自汗盜汗久不生育屢患小產或無子嗣及姑娘經閉乾血癆症即服此蛋無不立效藥力絕大萬試萬靈誠爲婦科第一聖藥每盒六粒洋二元服法另有詳章

證明有效　淋濁一笑丸

此丸專治新久白濁下淋精馬口尿道刺疼小便紅腫痛疼撤尿不暢或因膀胱有熱或受風毒發生臟毒太盛以致流黃流白經年纍月淋老濁不斷時好時犯以及傳染妻妾赤白帶下用過千方百藥不好試服此丸三天立止七日斷根價目每盒二元服法另有詳章（外埠）函購加洋二角

無效退洋　花柳消毒丸

專治男婦傳染各種花柳毒病發生軟硬下疳小便紅腫破爛魚口便毒楊梅潰爛刺痛毒火淋病毒串週身筋骨酸痛結毒歸內週身發起紅斑紅點以及老毒不淸瘀毒不淨各種臟毒惡瘡等症曾經服藥無效或注射藥針不能除根者即服此丸立能開關竅行週身達四肢通五臟搜內毒化堅硬止疼痛無論新久等症立從二便消出永不再犯價目每盒大洋一元

康氏秘製　開胃舒肝丸

此丸藥性溫和男婦咸宜治九種肝鬱不舒專胸膈滿悶脹滿膨脹不思飲食倒飽嘈雜嘔吐酸水氣逆不順兩脅刺痛鬱氣凝結心胃疼痛急氣悶鬱噎膈反胃痞悶不暢等症見效神速久已著名即服此丸立能解鬱舒肝寬胸順氣和胃止痛凡由飢飽或急氣所得之病三付全愈一盒斷根價目每盒六丸大洋一元每付一丸二角服法另有詳章

婦女通經化血丹

此丹專治婦女行經併月氣滯血凝血塊經閉不通肝鬱閉血四氣相凝三五個月血經不見肚大成形面黃肌瘦乾血癆症嘔吐惡心不思飲食以至胎前臨產艱難交骨不開胎死腹中衣胞不下一切婦科雜疾血分不見之病即服此丹立能通經化血開鬱和肝消癥化積耗者只用一付重者連服三付血下立愈（注意孕婦忌服）價目每盒大洋二元外埠函購加郵費二角郵費通用來函掛號

靈效健坤白帶丸

此丸專治婦女經血不調赤白帶下久必腰酸腿疼膝軟百病叢生而致子宮寒冷血虧血虛面黃肌瘦飲食無味身體作冷兩脇發脹作痛夜不安眠一切紅粉白帶等症日久失治必成癆病此丸固元神補血氣血寒血熱兼顧老幼咸宜服之健體止帶面色轉潤見效神速久已著名凡婦科帶症一盒全愈永不再犯無效退洋每盒六丸大洋二元函購另加寄費二角寄濟南張聯子

●改造容顏新法●

雀斑藥水　面有雀斑頓覺醜惡財運子嗣亦有關礙此藥搽上七天退盡過期不效加倍退洋每瓶二元

面刺藥水　面部之刺又名面皰形如粟瘤稍有痛癢內含白汁關係運道又損美觀此藥其效驚人每瓶一元

拔毛藥　此藥能除毫毛鬍鬚如髮生不太低與鬢生之處此藥搽上數分鐘內立可化盡每瓶一元

玉容丸　此丸能令皮膚色白光豔爲美容內服之聖藥服後清潔血液潤澤肌肉無不移顏成美每瓶二元

豔容素　皮膚粗糙雞皮皺紋雀斑疙瘩等搽之保可容光煥發確有改造面貌之功效每瓶一元

生毛藥水　能生毛髮鬍鬚功效神速病後產後禿頂無論男女無毛均能生出且保永無脫髮每瓶一元

腋臭藥水　腋下狐臭逢熱汗出其臭更甚此藥搽上臭止立除且可面試愈後永不復發每瓶一元

濟南總經售　三大馬路緯三路西張聯子廣告藥品部

青島經售處　太和春　金鄉路十二號　福海藥房　黃島路

每周文學

宗春舫題

第三號　24,11,23.
通訊處：青島廣西路郵局轉
每週文學社

每月詩歌專刊

關於詩歌的路

袁勃

提起詩歌的路，立刻在我們腦海裏汛起了兩個在詩歌的進展上極不容混淆的史實：一個是已經死去了的隨五四所興起的和舊詩相對立，仍不脫舊詞藻的自由形式的初期白話詩。另一個便是近二三年來，隨着社會的動盪而在這動盪中鼓動起來的極濃厚的社會的感情而歌詠着的現實主義詩歌。前者的特徵只是形式的更新；後者的特徵，是形式與內容相並的賦予詩歌以新生命的巨變。

社會不息的向前進展，以反映社會現實爲其主要的使命的詩歌也不息的向前進展，自不待言。但，不知是由於無知或由於盲目，近來有人將「新詩的舊賬」（註）算過，待和新詩找出路時，却說「想出路不容易得出路」，並且指出「新詩要出路，也許還得另外有人找更新的路，也許得回頭，稍稍回頭。」

怎樣「回頭」，爲什麼「回頭」？

主張回頭的人以爲，「新詩的命運恰和整個中國的命運，正陷入一個可悲的環境裡。想出路，不容易找出路，困難處在背負了一個「歷史」，面前是一條「事實」的河流。抛下歷史注重事實（如初期新詩）辦不好，抛緊歷史不顧事實（如少數人寫舊詩）也不成」。於是，我們的說教者便主張「回頭」了。

至於怎樣「回頭」，不用說，即回到自「五四」所興起的「形式」的革新而仍錮鷩於「形式」的詩歌的路。既然不顧注重事實，而又不願過於相信歷史，或者願停留於晚期的「新月」派的悲嘶吧？可是不幸，自由體的白話詩，自不脫舊詞藻的「胡適之體」解放出來以後，學泰戈兒的冰心，發展到哲理詩人懸名，學哈代的徐志摩，發展到「也許」詩人聞一多，業已登峯造極，走頭無路了。如今的卞之琳，林庚，孫大雨，孫毓棠，林徽音，方令儒諸人，也不過推砌詞句，故弄玄虛，即有時作到輕鬆曼妙，也不會再超過聞一多的成就！如說到詩歌的新路，「也許還得另外有人」，現在已非「新月」綫照的天下了。

此後的詩歌的路，將是極鮮明的現實主義詩歌的道路。詩人的製作永是詩人的社會生活的現實的敘情性，義情性，主觀性的表現。而且，詩人感情的發揚，乃是社會的感情的熾烈的波動。這種道路，自經「中國詩歌會」於一九三二年抱導始，至今已爲全國青年詩人所服膺，其將成爲中國詩歌一大建設，當在期待中。

但我們不需機械的理解，凡俗的表面的觀察。詩歌的路，站在黑暗與光明的分界線上，儘管光明的希冀已在浴着無數青年詩人的心，而光明的曙光還未能照臨到大部分須要它營養的人們的臉上。這時，基於對光明的渴望，基於向光明的信心，發爲歌唱，浸進吟詠，當然不能算避實就輕，有意離棄大衆。反之，那爲了文化的向上，及更較多的爲大衆服務。我們並且須克服卑俗化的傾向，很多人會嚴重的犯過的至今仍爲一部分詩人所執着的卑俗化的傾向。森山啓說過，詩歌的「卑俗化的傾向——爲謀獲得大衆性而只單使詞句庇通俗化，更採用流布在落伍的一部分大衆的民謠小調等」。那終須爲現實主義詩歌所垢病，若認爲應盡心去致力，更是錯誤的見解，我們只須突破一切形式的羈絆，使詩歌的內容形式隨着在發展着的社會現實的本身的發展而發展。爲了適應這種要求，强調詩歌的藝術價值，進步性的浪漫主義與新寫實主義合流，也極爲必要。

可是這也須注意，所謂藝術價值並非從「莊子與文選」中學習，須在大衆中學習。大衆語文的恰當應用，大衆語詩歌的技巧圓熟，才是現實主義詩歌得到煉化的成就。現在，假着一般詩人有反映現實的才能，那終須將意識滲過熱情的灌注，去描摹大衆的困頓生活，去發揚未來的光明，集團的力的突進。不管批判的接受歌謠遺產創造大衆的歌調，不管寫杼性的社會性的短詩，也不管以某種事件作一體系，寫成一長篇敍事史及劇詩，……那都是現實主義詩歌的前進的步調。

前進吧！年青的詩人。只有前進，不須回頭。

（註）見大公報「文藝」星期特刊，上，一九三五，十一月末。官碧「新詩的舊賬」。

戰場月

王亞平

沒有秋蟲的嘆息，
宇宙墮入了荒涼；
山頭月，顫抖地
投射着慘白的光輝。
樹葉零落盡了，
草是被蹂躪過的，
血腥的風，從坍塌的
壕塹吹來死神的哀曲。
聽不見犬吠，雞啼，
恐怖封鎖了大地，
星星的鬼火飛馳，
荒村在廢墟裏沈睡。

冬賑

休基

知道出來不會有好日子過，
祇爲了要命活！
早吃盡了破棉絮，
也賣去了鐵鍋！
傳說京城裡在施冬賑，
誰聽着不心驚！
雖說嚇人的有幾百里路，
但不來又往那裏去?!
把整家伙裝滿一籮筐，
這是一生剩下的家當。
想着代代人的血汗辛苦，
豁着家，誰個不哭！
拖着大小八口，
還有未滿月的孩兒。
勒緊要餓斷的肚皮，
咬定發抖的牙齒！
小孩沿路哭着叫餓，
娘兒們走跛了腳。
每晚都擠進破廟，
這苦難祇有天曉！
祇要布施鑿來救一下，
誰也不願離開家；
祇要稅輕些，光景下點雨，
也決不會到這步田地！
載着被肚子帶空了的心，
拖着抽去了骨頭的腳步。
問遍了城裡的人們，
走完了淒酸的長路！
依舊是在破廟，
寒悶了叫餓的一羣羣。
管事的再也不記上名字，
說早就滿了額定。
露天塌下都睡滿了老小，
這眞逼人往死裏跑！
幸虧還沒下雪，
但這風霜也教人過不了幾夜！
說要吃還要買稀飯票，
一人兩個銅板，這那裏去找？
連最後的希望都吊落了。
這眞是要叫人來餓死凍死！
原知道出來不會有好日子過，
祇爲了要命活，
也並沒有多想要吃飽，
祇希望把命弔一弔。
村子裡還有許多人要來，
睜起眼睛看瞎子跳崖！
我的天！早知道是如此，
我寧肯餓死在家裏！

二，二六，一九三五於南京施粥廠附近

鹿皮鞋的輸送者

P. gnichols　馬駿譯

你就出發了
尋回我們的土地
從白人的手裡
呵 這才對
議會的火已熄了數夜
煙管裏的烟葉
從婦女們請願的手
已經擾亂了星光
去吧
這是一條長長的
艱難的路你去
山坡多亂石
當你後天後
在湖邊岩石上休息
你腳下的鹿皮
已破碎不堪
我將在那裡給你
另一雙鹿皮做的鞋
當再集合于
密士失必河傍
在下次寒冷的月下
我將在那裏 帶給
你們更多的鹿皮鞋。
倘你去
我 將攜着
你們的鹿皮鞋子
日子是那樣悠長——
多雨的夜
又那樣悠長——
足跡參差 鮮明
這是不是戲鼓
最後由風裡傳來？
我的腳走得不夠快——
我的腳走得不夠快——
我是沉重——迂緩——
那些是不是信號的火花
在那遠遠的山上？
我 攤到在這裏了——
草是輭輭的——
還有些水在附近——
我……喀——
時候已到了
孩子——你還這末年輕
不過
太陽已上升
昔日你父親的時代
已經過去
去奪回我們的土地
從白人的手裏
呵 那才對
我們給他攜着
新的鹿皮鞋

都市夜

張雪夫

晚風吹落了斜陽，
宏壯綺麗的建築，
張開了色情迷人的羅網。
電氣力的都市，
濱射出輝煌的光芒，
蕩動在明淨的柏油路上。
是妖媚的笑聲，
是迷人的戀歌，
溢出了光輝交織的舞場。
這罪惡的沈淪，
這瘋狂的色情，
築成了都市夜的生命。

舞女

沈旭

粉飾的臉，流浪的眼，
紅燈，綠燈，映着肉跳
一香的風，扯着衣角飄飄
一遍一遍，！——
舞如狂，擁抱，擁抱，
嫌惡愛俏泥在心裏，
美麗的謊溜出嘴角
巧的笑，撈取臨人的腰包。
夜色深沉了，
慘白的臉，陰鬱的眼，
無力的腳，拖回心頭喘息
湧沒褪色的唇邊香沉中，
掙扎困累的煩惱！

三五，十一，廿日

死士

柳倩

旗杆後滑過黝黑的雲塊；
兩條繩下着半旗飄哀。
許多頭垂下，飛上一點沈默。
瞧看見奇異，跑在旌旗邊喝采。
舉起一隻鐵腕說明死者底偉大，
故事，在許多心中跳動全不作假。
幾千年的壯烈也會翻在眼前，
一種英雄底偉績，再會使你驚怕。
榮譽與嘉獎，死者沒有聽見，
悲也人崇拜祇靠這點信念；
要鼓勵一下子人，毎年再來一回，
死雖可怕，也有人全不相信，

小妹妹的歌

鐵波

風你輕輕的吹
雨你輕輕的落
媽媽做工乏了，睡覺，
她天天爲我們忙生活。
汽車你小聲點叫，
弟弟你別一味兒吵
媽媽做工累了，睏着了，
她醒來還要往工廠裏跑。

麥秋（農家歌之五）

王亞平

南風吹起千層浪，
四五月裏麥穗黃。
人也忙，車也忙，
黃牛拖麥進闌塲，
打掉麥子當捐稅，
賣掉白麵吃粗糠。

一九三四，一二。

冬藏（農家歌之九）

王亞平

租稅重，物價昂，
農家無心講冬藏，
袋裏空又空，
倉裡沒有隔日糧；
曲地畝，賣衣裳，
哭哭啼啼走他鄉。

燈塔

沈旭

茫茫的海，
茫茫的夜，
千隻萬隻，——
漂流的生命
沒有星，沒有月，
怎能渡過黑夜，
紅的光，我的眼
東一射，西一射
千隻，萬隻——
綳起心弦，撑住力
襲擊茫茫的海，
襲擊茫茫的夜。

三五，十一，十日夜

編輯後記：本刊共收集詩九首，除去馬駿兄的譯詩，都是經王亞平兄我們兩人校正過的，我相信除了詩的本身的弱點應當作者自己克服外，就是我們選擇和審理的工夫也還不夠，則我們當誠懇的接收忠實的批評和讀者熱心的指示，希望將來有更好的創作供獻於大衆之前。　沈旭誌

更正：本刊第三期刊誤沈旭君寓處爲無棣二路「七十號」內三十二號。應爲無棣二路「七十八」號內三十二號。

本刊作者著書介紹

柳倩：生命的微痕　生活書店定價五角

王亞平：都市的冬　國際書店實價四角

本市荒島書店有售

美容妙品

皮膚學專家最新製劑

美人皮膚無不潔白芳嫩

▲欲得白嫩皮膚對于日用潤面香膏必須審慎選擇

臉面及手背之皮膚，終日暴露，時被風塵所侵襲，團之毛孔日見弛張，皺紋橫生，粗糙黧黑，每到秋風一起，更覺憔悴不舒，於是擦用普通劣貿雪花，以期水潤一時，不知普通雪花霜膏，均係硬脂酸加以苛性鹹製成，含多量之刺激性，常久搽之，不特無細嫩皮膚之特效，且有益加憔悴，使面皮色素沉着，而發生雀斑面刺等患之可能。

面母香膏 Face Reviver Cream

皮膚科專家最新創製，以珍貴藥料，用理化學的方法製成，含多量養氣及蛋白質，確能白嫩肌膚，治療雀斑，收斂毛孔，潔淨皮脂，富有深達作用，一經與皮膚接觸，即直入毛囊孔，滲透皮脂腺，無油膩粗糙不溶解等之流弊，清潔爽快，芳香可人，且無刺激性，四季咸宜，與普通膏霜不同，男子剃鬚後用之尤宜，潤澤鋒剃，免生刀瘡，貨高價廉，請即試用，保能滿意。

（復美化學藥物公司精製）（最新美容說明書函索即寄）（贈送）

各埠大藥房，百貨公司，洋貨商店，均有經售

總經理 天津正孚行　青島經理處四方路七七號佛慈分行

中風（腦溢血）醫治及預防劑 海藻晶

◎頭暈耳鳴手足麻木中風之先兆

◎肥人老人飲酒人須預防中風

中風（即腦溢血）之原因，係因腦血管之破裂，以致血液外溢，壓迫其附近腦部神經而發生之症狀也。凡人年逾五旬，多有中風之疾。蓋人之血管譬如橡皮管。常久使用，則失其生理的彈力。及潤澤性，而致硬化脆弱。故老人之血管多易破裂中風。且酒之爲物，一入體內，多使血管硬化破裂，飲酒者之易於中風，職是故也。（蓋肥人多中風。）爲我國醫學上之一大警語。而凡有頭暈耳鳴視力衰弱、失眠管忘、手足顫動，或足背浮腫等狀態，皆爲預告中風將發之先兆，然亦有無何等之先兆，而於談笑遊樂之時，突然中風昏倒者，此係腦血管破裂而大出血，概不得救，或僥倖不死，亦難免口眼歪斜，或半身不遂，「海藻晶」係根據我國歷代太醫院祕傳實驗丹方，應用科學的新醫理改良調劑者，凡誠有軟化血管，調平血壓，醫治中風之偉效，屢經動物試驗，及臨床試驗，其效力較諸局，方活絡丹，人參再造丸，及最近西藥之血管製劑等，奏效迅確，有殊勝之功能。（海藻晶）專治中風（腦溢血），口眼歪斜，言語不清，動脈硬化，狹心症，風濕骨痛，半身不遂等症，有不可思議之神效。

海藻晶丹料二瓶六元每瓶三元

古今實驗世界著名 婦女至寶調經靈藥

▲婦女身上大事　▲中國歷史的靈藥　▲愛他的男子更當注意　▲科學製造功效更大

德國婦科專家希爾特博士，曾研究中國醫藥，將中國藥當歸，分贈歐洲各國醫科大學醫院廣徵各臨床醫家之實驗，結果皆得奇效，故最近希爾特博士，在德國醫學雜誌上發表稱謂，歐美醫界對於婦人月經不調症，尚未能發見有效之藥物，然五千年前，中國醫藥界早已發明調經特效藥「當歸」，而其藥理的作用，亦甚適合於現代科學的醫理，且依諸婦科專門大家之臨床對照實驗，咸認當歸一對月經不調之一切病症，確有特效，距今數千年前，科學尚彷徨於黑暗中之時代，其所發明之藥物，能符合於現代科學之醫理，實爲環球醫界最有價值之事實云，當歸氣味苦溫無毒，神農本經認當歸爲補血調經溫宮妊娠之惟一聖品，漢醫聖張仲景金匱溫經湯，以當歸爲主，外台千金諸方，皆將當歸作婦科之無上良劑，蓋根據岐黃以來五千年我國歷代國醫之臨床實積者也。

一，「佛慈當歸素」係選擇國產道地藥材當歸，且應用眞空蒸溜器，依科學的方法，提精華以改良調製者，故其效力較諸舊式泡製之飲片丸散，及外國製之當歸精，確有殊勝之功能。

二，「佛慈當歸素」之醫治作用，專治婦人氣血虛弱，月經不調，停經閉經，經來疼痛，赤白帶下，小腹冷痛，脣口乾燥，久不受孕，宮冷不妊症，及胎前產後一切雜疑諸病，有不可思議之特效。

▲佛慈當歸素大瓶洋二元小瓶洋一元▼

補腎 强精特效劑 腎氣丸

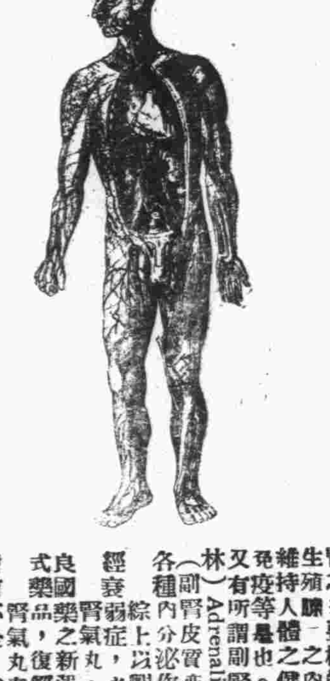

精神萎弱背痛腰酸此乃腎衰腎虧之現象科學國藥腎氣丸功能恢復青春時代腎氣

腎之主要機能有四，（一）排泄代謝產物，以增進人體新陳代謝之機能，（二）調節血液滲透壓之平均，刺戟男女青春腺（即生殖腺）之內分泌，以維持人體之活力與生命之機續（常保血液中〔亞爾加里〕Alkali度之定數量），以增加血球之滋生，維持人體之健康，亢進性神經之機能，（四）分泌腎（賀爾蒙）Nirenhormon 破壞輸入體內之一切有毒物，使之淸血，排毒，預防疫等是也。

又有所謂副腎者，在腎臟之上部，副腎之構成，內充髓質，外包皮質，呈互相殊異之機能（一）副腎髓質則分泌（阿特列那林）Adrenalin（賀爾蒙）能使人强心活血，亢進血壓及胃液之分泌，對泌尿器與青春腺，特發揮種種不可思議之妙用（二）副腎皮質亦能分泌一種特殊之內分泌（賀爾蒙液）Hormon 維持人體之生命，能促進青春腺之機能，保持全體之活力調節各種內分泌作用是也。

綜上以觀，腎與男女青春腺有連帶密切之關係，青春腺機能之盛衰，全在乎腎氣之旺否，故我國先賢之治男女性，神經衰弱症，必先補腎以培元，此所謂欲治標必先治本之妙法也。我國先賢，以草根木皮，萬試萬驗，奉若祕寶，今佛慈藥廠，創興改良國藥腎氣丸，係醫聖張仲景先生親選特傳之金匱靈方，數千年來實驗之國藥，以製造精良，製造雪晶玉液，將國產藥材，煉成西式藥品之新運動，應用廿世紀科學新方法，發揚五千年來其藥效之確實，誠爲我國醫藥界開一新紀元。

腎氣丸，專治男女腎氣虛弱，及眞水不足，後天內分泌機能衰弱，性神經衰弱，腎虧無能，精血枯竭，陽萎無力，早泄遺精，發育不全，消渴（糖尿病）腰背酸痛，小腹拘急，小便不利，四肢浮腫，頭暈目眩，自汗盜汗，產後身弱，手足厥冷，病後虛憊，腦力減退，婦女血虛無子，宮冷不妊，貧血虛損，婦女煩熱，不得安眠，子宮諸病等症，有不可思議之特効

腎氣丸，每瓶大洋二元每料四瓶服一月洋八元

∴國醫應用各科古方丸散應有盡有均係提精製造效力確實吞服便利詳細目錄函郵一分函索寄奉∴

各埠大中西藥房均有代售

上海佛慈大藥廠有限公司青島分行　青島四方路七十七號即中山路轉角

歡迎！歡迎！小米麵，大麥粉，珍珠米，高粱麵，都是窩窩頭的原料，也是精神上的命根，願大家助我一把火，炊成這勞苦大衆的美品，歡迎！歡迎！

變（六）

淪落人

二，風波

「這件事啦！……」式鳳一面裝着煙，一面開了腔，大概是煙吃足了癮，心裏有了譜，才這樣吐出一句話來。

春生瞪着眼注視着式鳳，式鳳仍舊低着頭。

「你認爲怎樣？不妥嗎？」春生等的發了急。

「行！行！祇是一件……」式鳳打開了話匣子。

「……既打算辭他，就來個快刀斬亂麻，別等到假期，給他個抄手不及才好。不然，夜長夢多，難保不再起變化！反正是海上來，有他沒咱，有咱沒他們。咱哥們做事還仰別人鼻息不成？設若他們和你鬥，有兄弟我哩，怕什麼！……可是你到底和眞怎樣？我老弟實在不知道你們倆的底細。可不可告訴我？……知己知彼，百戰百勝，他們一旦借題來發揮，咱也好應付，……否則我也沒辦法……明天，就把信給他，他能不給滾之大吉麼？……把潔英趕走，一則可減你內顧之憂，二則可減去他們那些狗皮黨的勢力………」

式鳳皮利抓拉的說了一大套，說完了，稍稍用眼瞧了春生一下，又低下頭去裝煙吃。

「老弟！就這麼辦，我有硬臂老弟，還怕誰？」

春生自以爲他的老盟弟眞是赤心保國，絕不會像世間其他酒肉朋友能做出賣友求榮的反常舉動來！一千年一萬年，胳膊肘子不會往外彎。所以很放心的把他和眞的祕史，都說出來。式鳳聽了樂的直舐嘴咂舌，伸脖縮頸，稱羨不置。

這幕二巨頭圓桌會議，就決定了好幾個人的命運。（未完）

夢遊冥國記（續）

冬園

日：「安祿山厚結貴妃，寵信莫比，因而得操大權，故其雖爲叛賊，實貴妃之罪也，現已轉生爲野禽矣，」曰：「然則貴妃何在？」曰：「如楊貴妃武則天等，因其善媚得寵，淫亂上下，亦已轉生陽世，輪爲娼妓，所謂人間地獄者是也，」余曰，「柴某之奸淫，不亞曹楊，何不拘之？」童子曰：「柴某現在陽世，氣焰尚盛，冥府亦無術拘之來也。」言畢折而東北，一門曰：「生死門，」門下兩輪，入路爲死，出路爲生，余由二童子，導之由死路進，頓覺身如轉鳥，飄然隨風，路邊小松叢綠，高纔及頂，東去抵某武將軍府，過同年胥君岫扇，生前舊雨，相逢冥國，款敘別情，頗似手足骨肉之誼，詢其何爲來此，曰：「某生前受趙某凌辱，鬱鬱致死，今已控之冥府，候拘趙來對質也，」言下唏噓，余已略致慰藉，告明來由，悵悵而別，

迎面一土山，拾級而登，上有小臺，週圍短牆，童子曰：「此望鄉臺也，初來諸鬼，皆欲此以望其鄉，而近來新鬼，生前多惡行劣跡，招怨引仇，死後尸骨零落，子孫罹禍，故無顏望其鄉矣，」北行下山路，轉西行，至一鐵柱洞門，曰：「正直門，」門上遍附藤蘿，此即冥王府矣，門西南，楊密院及冥國飯店在焉，塔影倒豎，垂柳成蔭，山峯起伏，至此風景別緻，精神倍爽，東向轉北，沿路遍植桃花，芳香怡人，其間短椅排佈，此童十二閻羅朝王時之位也，每至天曙朝奏，會審新鬼，一片哭訴聲，幾遠千里而外，余等沿湖西路北行，迴環曲折，遠無東路之直，折而東，一木橋曰：「禁衛橋，」過橋一平場，北有一殿，雕鏤極精，此冥王殿也，黃垣青瓦，綠扉已掩，殿後高山聳立，如屏風後映，殿前湖水澄澈，如水晶舖地，柳綠花紅，燕飛魚躍，景物之清秀，形勢之雄偉，陽世間迨無及者；斯時王已駕幸他往，僅留一二侍衛守之，余等瀏覽一週，越「東禁衛橋」而北，出後正直門，一大亭，中置一鍋，即滾油鍋也，余因此刑最慘，弗敢往觀，東行折南，遠望朱柵緊鎖，一鬼徘徊其間，兩目炯炯，貌極兇惡，童子曰：「此包公也。」（未完）

國術漫談（八）

效先

青島地方的國術，提倡的成績眞還不錯，就市內來看，練習所櫛比林立，處處都供着民衆練習的機會。來到鄉間一看，有些村莊已經自行的組織練拳的團體，一般農友們抱着很誠懇，很熱心的表示：等候着國術的幸福，來個普遍的降臨。

市埠地方，倡導國術固屬要緊，而鄉村提倡國術，更是不可放鬆的事；以鄉村農友，除勞動之外而別無運動，

近年來吾國提倡舶來品的各種運動，差不多僅偏重於學校方面，而且是擅長運動的少數份子，這不能不說是一點的缺陷。

歐西各國提倡體育，是「普遍性的」，其目的在乎强身强種；我們現在這個國家，無論提倡什麼體育，更不應離開這個標準。

國術便是體育的一種，是純粹國產的體育，從前吾國之提倡體育，那些幸福，完全教都市方面的人都占了，一般鄉下的民衆們，有誰能顧及到呢？

至於那些田賽，徑賽的舶來品的體育，非有相當運動場址及設備，不能練習，其消耗之巨，實在不適乎我們這個貧困國家之施行；更不是這般破產勢的民衆們能玩得起的。

中國的拳術，不拘場所之大小，不拘人數之多寡，不用任何設備，無論貧富階級，隨時隨地可練，其一動 則心神氣意筋骨皮肉皆可練到，具有體用兼備之特效，確有自衛衛國之可能，吾國之提倡體育者，棄近而求遠，捨儉而就奢，其畜意之處，眞使愚者莫明焉。

現在我向國術界呼號的是！「努力下層工作，提倡鄉區國術」，我知道：關於這一層，提倡國術的先進們，早有具體的計劃，但是「即知即行」，才是提倡國術的眞精神！

青年（四）

于海鵬

二，青年們要創造今後的新人生

（一），團結的精神 我們中國所最需要的，是團結的精神，但是我們貴國的國民，向來無團結的能力，只顧自己，不顧別人，「小人」專以損人利己爲事，就是「君子」也有許多抱着「各人自掃門前雪，不管他人瓦上霜」的觀念，因此由單調的生活的枯燥而煩悶，由煩悶而浪漫，以至將國家弄成今日這樣亂七八糟，要謀補救，則青年們應該隨時用種種的方法，把自己周圍的伙伴團結起來，進而過一種互相扶助，互相督促的集團生活，我們無論在學問上或在國事上，必須依賴「羣衆」的力量去協作共進，然後始能收事半功倍的效力。

二，關於身體方面的：

（一），强健的身體 强健的身體，是個人生就根源，工作的利器，精神方面已如上述，但體格不健，精神由何而生？「健全的精神，宿於健全的身體」旨哉斯言，要想身體强健，必須千錘百鍊。

（二），强健的頭腦 身體要健全，已如上述，但只有肥壯的身體，而思想不周密，智力不發達，也不是個完人，所以青年們除身體健全外，還要養成强健的頭腦。

（三），健全的目力 健全的目力有廣狹二義，廣義的目力是不專指眼睛的健全並要有遠大的眼光，狹義的健全，僅指眼睛的沒病，此所謂健全的目力，是指廣義說的。

三，關於公民方面的

（一），對於伴侶 我們不單是和情投意合的做了朋友，多往來談話罷了，更須結合那些有反抗惡習精神，改進社會思想，覺悟中國現狀的青年，一方面做內部整飭的工夫，一方面向外做廣大的青年運動和民衆運動。（未完）

問春

心泉

餘寒將退盡，雨罷物候新，疑向花間問，何時得芳春。

秋日晚步

涼秋黃昏候，散步園林中，倦鳥歸巢晚，斜陽映葉紅。炊煙有縷縷，枯樹半融融，仰視蒼天月，懸空似一弓。

秋夜偶成

園內百花盡，菊籬復吐葩，西風颯颯起，草枯披離麻，歸雁鳴聲急，秋光去已賒，星垂稠密甚，月移斜。

秋日望晚

雨過涼風却溽暑，梧桐葉葉報來秋，高山遙望無邊月，蕩漾白雲可凝眸，蕭瑟西風何處起，淒涼聲色幾時休，斜陽殘照歸西去，新月樓頭如掛鈎。

學府豔聞

戀愛故事（五四）

姚劍逸人（禁止轉載）

（第三章）學聯會裏兩情繾綣

末後又把手巾遞給米司L，叫她舖着坐。那米司L一方面客氣不用，一方面也自己掏出白紡綢繡着紅色自己英文名字的手巾，遞着L，請L墊着坐。L伸手接過來；在手裏弄着，愛惜的不肯坐。讓司米L坐自己的；米司L也不坐，L便開口說：「您爲什麼不坐呢？破手巾請不要在乎！」米司L回答說：「您怎麼不坐呢？不是一樣麼？我那手巾也舊了。」L又說：「您那手巾我愛牠，比我的衣服還要愛，所以我不忍坐；而且我愛您比我那手巾貴祇萬倍！您坐着沾污不了衣服，我便很喜歡，請不要太滯！」

L這樣一說，米司L臉上立時緋紅，眞有點怪不好意思的。撒嬌的斜了他一眼，這樣L越發顛倒，便把自己的手巾，舖在石上，强拉着米司L坐下。自己却把米司L的手巾，拿在手裏弄着，也坐在米司L的旁邊。

米司L似嬌似嗔的說：「這眞豈有此理哩！雖到我的衣服怕沾污，您的衣服，倒不怕沾污嗎？」

L笑着說：「您的手巾，我雖然不墊着坐，可是我却不客氣，我打算問您索要呢，您能允許嗎？」米司L似乎很歡喜的說：「那到沒有什麼，一塊手巾，值不得索要，」

章台絮語（九〇）

慶

「對不住！沒有房間了，請回頭再來罷！」現在每個班子裏的生意，都是一天比一天的衰落下去了，不但是住局的嫖客日見其少起來，就是肯光化一塊錢開盤子去作茶叙的朋友，也很有限的了，所以班子裏的「下錢」也就越來越提存的少了。照最近的情形看起來，每一家班子裏的房侍所得到的「下錢，」是極其微薄的，大約每期分劈不過一元左右，——這裏所說的一期，好一點的班子，每期每人可以多劈個一倍或者兩倍的，但這究竟是少數的特殊情形。——總起來計算，每人每月的報酬，也祇等於一個普通的廳差或者女僕的薪工。在最初的時候，那批祇顧要錢，不擇職業的龜奴和房侍們，他們總以爲在窰子裏伺應姑娘與嫖客，那眞是一件隨手撿錢的容易事情，所以大家都甯可把臉面丟掉了，來幹這份不名譽的事由，一齊想法子往班子裏跑，那裏料得到青島平康里裏的全盛時代，早已逝去，眼前的各家娼寮，幾乎沒有一家不是已經陷入了不可維持的慘惱局面之下，以致於娘姨們和夥計們，大家都弄得愁眉苦臉，

波光劍影

長篇武俠小說（五八）　佬民

（保留版權）（嚴禁轉載）

第四回　絕處逢生雲山神衛幸遇馬雲驥　功成歸隱鐵笛散人薪傳李長虹

劉君既感活命之恩，又感受衆之惠，後來會辦上很厚很隆的禮物，去登門叩謝，老先生不但拒而不納，反道了他一些不是，說他不拿他當朋友，可是自此以後，劉君經過這名師的指點，藝業工夫，大有精進，所以現在的劉探幽，已不是昔年的劉探幽，成了士別三日，當刮目相待了。

說話之間，昭慶寺已在面前了，那時已是上燈時分，因爲清明節香市開始的緣故，大小買賣，各種玩藝，都薈萃於此，這年又是雨順風調，太和景象，賈客遊人，特別增多，晚上還有夜市，從上燈至初鼓爲止，所以他們將要走跟前的時候，看見那裏的人衆，凡自聚集不少，寺的外面，蘆棚，布廠，露天的攤子，可稱鱗次櫛比，接址相連，每個的門面上，都三三兩兩，掛着燈籠，有的用素紙糊的，有的彩紗張的，有的鑲以玻璃的，牠的形狀，或方，或圓，或長，或扁，或者八角式，或者六稜式，上面都大書了他們的字號，以資識別，還有格外惹人注意的，燈的表面，用彩色繪成湖光山色，當地風景，或者花卉魚鳥，和古來歷史上，有名的人物，遠遠望去，或高或低，形勢不同，有如天半燦爛的明星，從這裏面往來穿梭的人，並不盡是踏顧者，脂香鬢影，衣冠裙展，男女老少，九流三教的人物，都摻雜在其中，有的爲賽名勝觀風景的，有的爲湊熱鬧來打磕的，還有不少輕薄少年，雜在人叢之中，向年輕婦女，討便宜的，眞是形形色色，畢集大觀，高劍英看了，對鐵笛說道，這裏的熱鬧，可算達於極點，這種光景，我們若株守在雲南，畢生也難夢見，不過熱鬧太過，反帶俗濁之氣，沾汚了這名山勝水，大概這裏承了六朝金粉之緒餘 流風遺俗之所演，也愈變愈甚，像這樣看來，以香市爲名俗，斬斷塵緣，屏除了一切物慾 洗淨純純潔潔的身心，才可心與神會 得到我佛的默祐，若是進香的人，都要抛却世染了滿身俗塵，滿眼繁華，老子說：「不見可欲，使心不亂」，現在却適得其反，漫說到靈隱天竺，或這寺裏進香，就是一步三叩首，跑到靈山鷲峯 西天佛祖的老家，也不能得到如來的垂憐，而賜福給他，

每日行情

商情略報

生意人

今市現生油，以期油價高之故，以是賣主抗售，要方添價購辦，故漲七角之多，惟後因峯村與義利胃口不急，嫌價高退盤，以廣寄數家吸收，故顯供過於求之象。

現生米漲一角，甚屬平和，豆油需商進胃不甜，市轉平軟，期生油米開盤，義聚合吸力不弱，而威海幫實力亦强，行市遂如海濤，頗呈起伏，故人情高而虛，局勢尤爲不孤。

綿紗現貨，突呈冷淡，市氣軟化，各紗行市驟跌一元左右，繼而洋行收回三二支銀月，人情遂轉穩途，後市氣象平堅。

本市暨海外土產雜貨金融一覽

二十四年十一月廿九日 星期五

土產現貨

品名	價
現生油	一七，八
好牛油	一四
本街淨油	一七，六
本街小桶淨油	一七，一
現豆油	一六，八
二三禮拜豆油	一六，五
石島生米	七，九
王家灘生米	七，八
次牛油	一三
傅山籽油	一二，四
金口生米	七，八
黃旗堡生米	七，九
西南口生菓	五，九
西南口生米	七，七
曲阜生米	七，六
大中鹽板牛皮	四，二
小鹽板牛皮	五，二
當地生米	七，八
泰安生米	七，五
諸城生菓	六，二
白皮生菓	五，四
孤口生米	七，六
王台生菓	五，八
膝縣生米	七，五
沭南生米	七，五
萬密白皮生菓	五，九
本地豆餅	三，一二
當地生餅	二，七五
新袋	四九，五
青口豆子	四，五
當地生菓	五，四
當地豆餅	三，一八
白菓	九，五
花生餅	二，四
香港蔴袋	四，九五
花衣	四，一五
安邱香片	四，三
膠州黃豆	四，八
海州芝蔴	六，六
海州花生玉麥	五，四
海州高粱	三，一
海州包米	三，五
膠州豆子	四，七
安東豆餅	三
黃河崖生米	五，九
大連豆餅	三
安東豆子	四，三
雙獅麵粉	三，〇七
鯉魚麵粉	三，一七
炮車麵粉	三，一六
火磨麵粉	三，一七
雙鹿麵粉	三，一七
雙鋏麵粉	三，一六
麥中麵粉	三，一七
宴鶴麵粉	三，一五
青島麵粉	二，八

生油期市

前場一月二十日期	開盤	高價	低價	收盤	共交
	一八，九五〇	一八，九五〇	一八，五〇〇	一八，六〇〇	三〇車

後場一月二十日期	開盤	高價	低價	收盤	共交
	一八，七〇〇	一八，七二五	一八，六〇〇	一八，七二五	一〇車

生米期市

前場一月二五期	開盤	高價	低價	收盤	共交
	八二〇〇〇	八二〇〇〇	八一〇〇〇	八一〇〇〇	三〇〇噸

雜貨行情

品名	價
義字尖白糖	一七，五
玫字同	一七，四
巽字同	一七，二
本廠冰糖	二〇
香港赤糖	一三
東洋同	一三，三
冰花青糖	一三，六
祝青糖	九
好潮青糖	九，三
中同	九，二
次同	九
暹羅大米	八，五
暹羅全	六，八
暹羅江米	六，五
同	六
白粳米	六，九
廣東粳米	六
德昌桐油	四〇
茂昌同	三八
德和同	三八，五
餘昌同	三八
鐵桶同	一一，五
老三K大板紙	八〇
新三K大板紙	八六
綠色同	八二
金鼎同	七一
萬張同	七一
千張同	七一
大喜白洋毛邊	三，九
大喜純白紙	三，八
上海森記黃毛邊	四
老三太黃洋毛邊	三，六
雙鶴同	三，二五
三鶴同	三，一五
四開川連料	二，七
炘張黃表料	一，八
乾盛京高	九，二
朱勤昌元書	八，七
協成圳毛太紙	一〇
同發榮川連	八
恆吉立元表	一，九
同盛和同	一，八
元亨利同	一，八九
豐成祥同	一，六五
同德利同	一，七五
恆和立同	一，五八
隆太祥同	一，六
汪新森同	一，六八
怡盛隆同	一，五五
裕厚康同	一，七
志大源同	一，四五
恆大益同	一，五五
大康恆同	一，五五
恆裕立同	一，四
鑒繼昌同	一，五五
鄭德記大川表	二
義恩公同	一，八五
義興公同	一，六五
敬天祥同	一，八五
敬天富同	一，八
富生春同	一，三七
天厚永同	一，四五
同太祥同	一，三五
順天德同	一，九五
富生厚同	一，二五
順天昌小川表	一，九二
順天德大川表	一
16鑫昌義毛邊	一八，五
16寬裕成同	一，三三
16福源順	一二，五
16大吉	一〇，七
16黃正茂	九，一
16協泰昌	一一，五
16寬裕盛正記	九
八刀正啓姓	一六
夏刀毛邊紙	一八，五

品名	價
玻璃紙	三
湘源裕加重老則	七，二
信孚裕同	五，九
任義同	五，九
永盛福同	五，九
合泰福	四，六
公和安冲長時則	七
廖星雲同	六，八
太永	七
九華園同	七
天佑同	六，五
俊興同	五，三
刀百張大京	一〇
號京放	五
小號京放	四，五
光古紙	三
義和發正記海紙	二，二
千張洋海紙	二，五
趙慶記小刈尖	三，四
李保泰同	三，四
周培記同	三，三
大加嘜刈尖	六，二
紅印刈尖	三，二
纖張八寸尖	三，一
江裕甲字表辛	六，一
同丙子	五
昌泰大綢金	四，四
同瓦金銀	六，五

品名	價
長條小膠	二四
新綠扛麻袋	四七
雙金錢廣松香	九，五
洋松香	八
小梼皮	八，五
千把白方筷	一五，五
砝漆筷子	二分三
大雙地球洋金粉	四毛五
江全太川占	八二
慶申永	
隴河杜梧子	二七
桂花醬	一一，二
仰姜黃	一五
原機麻布	四七
大紅袍信石	一八，五
五花頭同	一七
永吉銀硃	一三，一
黎三興同	二三〇
大塊白礬	五，六
塊塊白礬	三，四
玉黃加	一六，五
崖源魚膠	七五
震餘魚膠	七四
三揀蔘子	一三，五
七尺細蒲蓆	四八
林聚成甲紙	四，二
恆公成東甲	三，二
新麻袋	五

棉紗現貨

品名	價
三二銀月	二三七，
三二寶船	二三四，五〇
三二花蝶	二二五，
三二宮女	二二六，
三二寶來	二二二，五〇
三二五星	二二一，
三二龍門	二二三，五〇
二〇五子	
二〇銀月	一九六，五〇
二〇宮女	一九七，
二〇五星	一九三，
二〇寶船	一九五，
二〇寶來	一九二，
一六五子	

棉紗期市

品名	價
一六寶來約	一八四
一六豐島	一八三，五〇
一二金貨約	一七二，
一〇五子約	一七〇，
一〇寶船約	一七二，
一〇寶來約	一六四，五〇

三二標準紗

	開盤	最高	最低	收盤	共交
十一月期	二三八，	二三八，五〇	二三八，	二三八，五〇	五六〇件
十二月期	二三七，七五	二三八，七五	二三七，七五	二三八，五〇	三三〇件

本市金融

品名	價
五天申票	九九六〇
電匯申	九九八四
滙劃電匯申	
銅元	五〇〇
上海票	九九八〇
山東票	
大連票	一〇四〇
天津票	九九八〇
烟台票	九九九〇
威海票	九九九〇
龍口票	九九九〇
香港票	一一八〇
中國漢口票	五九〇〇
交通漢口票	九九八〇
漢口票	九八〇〇
北平票	九九五〇
立人洋	一〇六〇
羅洋	九九五〇
二〇小洋	七五〇
澳金票	一二五〇
安南票	二一五〇
廈門票	九八五〇
福建票	九八五〇
美金票	三二〇〇
美金鎊	六一〇〇
美銀洋	三〇〇〇
英紙鎊	一六一〇
英金鎊	三〇〇〇
先令銀	七〇〇
日金鎊	三〇〇〇
菲律濱票	一六〇〇
菲律濱洋	一一〇〇
坎拿大	三二〇〇
新加坡	一八七〇
六比票	一八九〇
六比銀	一〇二〇
俄金鎊	三〇三〇
金馬克	九四五〇
德金鎊	二八三〇
荷蘭票	二二〇〇
法郎票	二三〇〇
法金鎊	二三〇〇
金單位	二二六七
正金	一〇三五〇
掛牌	一〇六五〇

海外銀價

十一月廿八日市

品名	價
孟買銀價	六十四羅比十四安
紐約銀價	六十五角五分
倫敦現銀	二十九便士一八七五
倫敦期銀	二十八便士一八七五

前市

品名	價
孟買銀價	六十五羅比〇安
紐約銀價	六十五角五分
倫敦現銀	二十九便士一八七五
倫敦期銀	二十八便士一八七五

金價

七磅一先令

前市 七磅〇十一先令

海外土產行情

十一月廿八日市（註：碼頭交貨）

品名	數量	期	價
東北大豆	每噸	一月期	四三先令
東北大豆	每噸	十二月期	四九先令九便士
東北大豆	每噸	十一月期	四六先令三便士
東北大豆	每噸	十一月十二月期	五〇先令
生米	每担	十二月期	二先令
生菓	每担	十一月期	一先令
淨生菓	每担	十一月期	三先令三便士
生菓	每担	十二月期	三先令九便士
生菓	每担	十一月期	三先令
紐約棉花	每十磅	期	十一元八角
紐約棉花	每十磅	現	十一元八角二分
芝加哥小麥	每蒲式	期	九角七分
芝加哥小麥	每蒲式	現	九角七分二分